

Bilancio Sociale

2020

ASSOCIAZIONE AMICI DI GOEL



Sommario

1.PREMESSA/INTRODUZIONE.....	4
2.NOTA METODOLOGICA E MODALITA' DI APPROVAZIONE, PUBBLICAZIONE E DIFFUSIONE DEL BILANCIO SOCIALE.....	6
3.INFORMAZIONI GENERALI SULL'ENTE.....	8
Aree territoriali di operatività.....	8
Valori e finalità perseguite (missione dell'ente – come da statuto/atto costitutivo).....	8
Attività statutarie individuate e oggetto sociale (art. 5 DL n. 117/2017 e/o all'art. 2 DL legislativo n. 112/2017 o art. 1 l. n. 381/1991).....	9
Contesto di riferimento.....	12
Storia dell'organizzazione.....	15
4.STRUTTURA, GOVERNO E AMMINISTRAZIONE.....	16
Consistenza e composizione della base sociale/associativa.....	16
Sistema di governo e controllo, articolazione, responsabilità e composizione degli organi	16
Modalità di nomina e durata carica.....	17
N. di CdA/anno + partecipazione media.....	17
Tipologia organo di controllo.....	17
Mappatura dei principali stakeholder.....	18
5.PERSONE CHE OPERANO PER L'ENTE.....	21
Tipologie, consistenza e composizione del personale (retribuito o volontario).....	21
Natura delle attività svolte dai volontari.....	21
Struttura dei compensi, delle retribuzioni, delle indennità di carica e modalità e importi dei rimborsi ai volontari “emolumenti, compensi o corrispettivi a qualsiasi titolo attribuiti ai componenti degli organi di amministrazione e controllo, ai dirigenti nonché agli associati”.....	21
Rapporto tra retribuzione annua lorda massima e minima dei lavoratori dipendenti dell'ente.....	22
In caso di utilizzo della possibilità di effettuare rimborsi ai volontari a fronte di autocertificazione, modalità di regolamentazione, importo dei rimborsi complessivi annuali e numero di volontari che ne hanno usufruito.....	22
6.OBIETTIVI E ATTIVITÀ.....	23

Dimensioni di valore e obiettivi di impatto.....	23
Il Gruppo.....	28
Il processo federativo con Comunità Progetto Sud.....	30
Le attività del Gruppo.....	31
Il ruolo di Amici di GOEL nel 2020.....	32
L'impatto delle attività dell'associazione.....	33
La governance dell'associazione.....	33
7.SITUAZIONE ECONOMICO-FINANZIARIA.....	35
Provenienza delle risorse economiche con separata indicazione dei contributi pubblici e privati	35
Capacità di diversificare i committenti.....	37
Specifiche informazioni sulle attività di raccolta fondi (se prevista).....	38
9.MONITORAGGIO SVOLTO DALL'ORGANO DI CONTROLLO SUL BILANCIO SOCIALE (modalità di effettuazione degli esiti).....	39

1 PREMESSA/INTRODUZIONE

Amici di GOEL è parte di GOEL - Gruppo Cooperativo, gruppo cooperativo paritetico costituito tra:

- Cooperativa Sociale GOEL C.F. 02898550807
- Consorzio Sociale GOEL C.F. 02228660805
- Made in GOEL C.F. 02592360800
- GOEL Bio C.F. 02592920801
- Amici di GOEL C.F. 90032770803.

Tutte le realtà di GOEL - Gruppo Cooperativo mirano ad un unico obiettivo di riscatto e cambiamento in Calabria, ciascuna nel proprio ambito di operatività e con la propria base sociale peculiare.

Il coordinamento e la rappresentanza del Gruppo è stata attribuita dai membri del gruppo alla cooperativa sociale GOEL ai sensi dell'art. 2545 septies del codice civile.

Il Bilancio Sociale di Amici di GOEL, in quanto parte di GOEL – Gruppo Cooperativo, è anche rappresentativo delle istanze e degli obiettivi comuni. Infatti, il Bilancio Sociale di ciascuna entità del Gruppo va letto in relazione a quello di cooperativa sociale GOEL e delle altre componenti del Gruppo. Abbiamo deciso come Gruppo di proporre a GOEL Bio di presentare anche il proprio bilancio sociale, malgrado non fosse tenuta a farlo in quanto cooperativa agricola, non sociale. GOEL Bio condivide la mission sociale di GOEL - Gruppo Cooperativo, infatti, e intende qualificarsi prima possibile come impresa sociale.

Inevitabilmente, in ciascun bilancio sociale abbiamo dovuto inserire i valori e i dati strettamente correlati a ciascuna entità; proprio per questo abbiamo deciso di produrre un documento comune a tutte le realtà del Gruppo – che verrà reso pubblico sul sito web del Gruppo www.goel.coop, entro fine ottobre - ove vengono visualizzati alcuni indicatori di impatto generali, che comprendono

anche quelli delle entità associate, un aggregato che comprende i soci attivi nel quadro delle attività di Gruppo. Sarebbe riduttivo infatti, non considerare l'impatto positivo che il capitale sociale di GOEL - Gruppo Cooperativo ha prodotto non solo nelle entità direttamente parte del gruppo, ma anche presso i soci che ne fanno parte.

È un primo passo, con l'auspicio che presto si possa produrre un bilancio sociale aggregato di gruppo, oltre che quello delle singole realtà.

2 NOTA METODOLOGICA E MODALITA' DI APPROVAZIONE, PUBBLICAZIONE E DIFFUSIONE DEL BILANCIO SOCIALE

Il Bilancio Sociale permette di affiancare al Rendiconto Finanziario uno strumento di rendicontazione che fornisce una valutazione non solo economica, ma anche “comunitaria” del valore creato dall’associazione, in grado di trasmettere tali risultati ai diversi stakeholder (portatori di interesse).

Questa prima edizione del Bilancio Sociale redatto da Amici di GOEL in conformità alle Linee Guida per la redazione del bilancio sociale degli Enti del Terzo Settore (D.M. 4 luglio 2019) è coerente con quanto contenuto in altri documenti a rilevanza esterna quali il rendiconto finanziario, lo statuto ed i regolamenti interni ed i libri sociali.

Il bilancio sociale ha lo scopo di presentare agli stakeholders un quadro complessivo dei risultati e dell’andamento dell’associazione e di aumentare la possibilità di scelta e di valutazione, attraverso le informazioni contenute nel documento.

Questo documento si compone di tre parti: identità aziendale, produzione e distribuzione del valore aggiunto, relazione sociale.

La prima parte presenta l’associazione in termini di missione, strategia, storia, composizione societaria e struttura organizzativa.

La seconda parte presenta il calcolo del valore aggiunto prodotto nel corso del periodo di riferimento e la sua distribuzione.

La terza analizza definisce i portatori di interesse della Cooperativa e definisce i rapporti con essi.

Attraverso esso, si dà una descrizione degli aspetti più rilevanti del funzionamento dell’organizzazione nel periodo considerato, ovvero: il contesto “ambientale” di funzionamento, la struttura organizzativa, i processi gestionali e di erogazione dei servizi, gli strumenti e gli indicatori di monitoraggio del funzionamento, i risultati attesi e conseguiti, i partner.

Tale descrizione risponde ai principi di:

- trasparenza
- verificabilità
- neutralità
- completezza
- rilevanza
- accuratezza

Alla stesura del Bilancio Sociale hanno lavorato persone del Consiglio di Amministrazione, della Direzione, dell'Amministrazione che, per l'elaborazione di dati per le parti economiche, o per altre parti specialistiche, si sono avvalse anche di consulenti esterni.

La raccolta dei dati aggiornati sull'organizzazione avviene attraverso:

- registrazioni ordinarie di funzionamento previste dal Sistema Qualità
- schede di rilevazione dati compilate dai singoli servizi della cooperativa
- coinvolgimento diretto degli stakeholder interni ed esterni (incontri, questionari di soddisfazione).

I dati contabili sono tratti dal Rendiconto finanziario attraverso cui è stato possibile risalire alle principali variabili che caratterizzano il profilo economico-finanziario dell'azienda.

Il Bilancio Sociale è approvato in bozza dal Consiglio di Amministrazione e dall'Assemblea Soci costituita in forma ordinaria secondo i dettami previsti dallo Statuto Societario e dalla disciplina civilistica.

L'associazione utilizza questo strumento per la prima volta e a seguito della sua approvazione lo stesso viene depositato presso la Camera di Commercio di Reggio Calabria diventando a tutti gli effetti un documento di pubblico interesse e per tanto consultabile da chiunque. Oltre a ciò la cooperativa dedica uno spazio sul proprio sito web dove viene pubblicato e messo a disposizione per la consultazione.

3 INFORMAZIONI GENERALI SULL'ENTE

Informazioni generali:

Nome dell'ente	Associazione AMICI DI GOEL
Codice fiscale	90032770803
Forma giuridica e qualificazione ai sensi del codice del Terzo settore	Associazione di volontariato
Indirizzo sede legale	C.da Limina n.3 89042 Gioiosa Jonica - RC
N° Iscrizione Registro Provinciale del Volontariato	3357
Telefono	0964 419191
Fax	0964 419191
Sito Web	https://www.goel.coop/amici-di-goel.html
Email	info@goel.coop
Pec	amicidigoel@pec.it
Codici Ateco	949950 – attività di organizzazioni per la filantropia

Aree territoriali di operatività

Calabria prioritariamente. Intero territorio nazionale ed europeo, specie le aree ad alta infiltrazione di 'ndrangheta.

Valori e finalità perseguite (missione dell'ente - come da statuto/atto costitutivo)

L'Associazione opera in tutte le aree d'intervento consentite dalle leggi vigenti sulle organizzazioni di volontariato, con le seguenti finalità:

- il cambiamento e il riscatto della Locride e della Calabria nell'affermazione piena della libertà, della democrazia, della sussidiarietà, della giustizia sociale ed economica, del rispetto dei diritti delle persone e fasce sociali più deboli e marginali, del bene comune delle

comunità locali e dei territori;

- l'affermazione dell'etica in tutti ambiti economici e civili.

L'associazione riconosce che tal fine è anche quello perseguito dal Gruppo Cooperativo GOEL al cui operato essa stessa si affianca. L'associazione fa parte e aderisce al Gruppo Cooperativo GOEL.

Attività statutarie individuate e oggetto sociale (art. 5 DL n. 117/2017 e/o all'art. 2 DL legislativo n. 112/2017 o art. 1 l. n. 381/1991)

L'associazione non ha scopo di lucro e persegue finalità civiche, solidaristiche e di utilità sociale, mediante lo svolgimento, prevalentemente in favore di terzi, di una o più delle seguenti attività di interesse generale di cui all'art.5 del Codice del Terzo settore, avvalendosi in modo prevalente dell'attività di volontariato dei propri associati o delle persone aderenti agli enti associati:

- attività culturali di interesse sociale con finalità educative (lettera D, Art. 5 Codice del terzo settore);
- interventi di tutela e valorizzazione del patrimonio culturale e del paesaggio, ai sensi del decreto legislativo 22 gennaio 2004, n. 42, e successive modificazioni (lettera F, Art. 5 Codice del terzo settore);
- organizzazione e gestione di attività culturali, inclusa la cultura enogastronomica, artistiche o ricreative di particolare interesse sociale, attività, anche editoriali, di promozione e diffusione della cultura e della pratica del volontariato e delle attività di interesse generale di cui al presente articolo (lettera I, Art. 5 Codice del terzo settore);
- organizzazione e gestione di attività turistiche di interesse sociale, culturale o religioso (lettera K, Art. 5 Codice del terzo settore);
- sostegno alla diffusione di prodotti biologici, inclusi mercatini bio e attività di ristorazione che utilizzino prodotti bio, agricoltura sociale, ai sensi dell'articolo 2 della legge 18 agosto 2015, n. 141, e successive modificazioni (lettera S, Art. 5 Codice del terzo settore);
- organizzazione e gestione di attività sportive dilettantistiche (lettera T, Art.5 Codice del terzo settore);

- beneficenza, sostegno a distanza, cessione gratuita di alimenti o prodotti di cui alla legge 19 agosto 2016, n. 166, e successive modificazioni, o erogazione di denaro, beni o servizi a sostegno di persone svantaggiate o di attività di interesse generale a norma del presente articolo (lettera U, Art. 5 Codice del terzo settore);
 - promozione della cultura della legalità, della pace tra i popoli, della nonviolenza e della difesa non armata (lettera V, Art. 5 Codice del terzo settore);
 - promozione e tutela dei diritti umani, civili, sociali e politici, nonché dei diritti dei consumatori e degli utenti delle attività di interesse generale di cui al presente articolo, promozione delle pari opportunità e delle iniziative di aiuto reciproco, incluse le banche dei tempi di cui all'articolo 27 della legge 8 marzo 2000, n. 53, e i gruppi di acquisto solidale di cui all'articolo 1, comma 266, della legge 24 dicembre 2007, n. 244 (lettera W, Art. 5 Codice del terzo settore);
 - azioni volte al sostegno e alla tutela dell'ambiente a difesa di qualsivoglia forma di vita e contro qualsiasi forma di inquinamento. Con particolare riguardo alle problematiche della gestione dei rifiuti, del riscaldamento globale, elettrosmog, pesticidi;
 - promuovere e coordinare azioni volte alla tutela e al rispetto della libertà di pensiero, libertà di espressione e di protezione della salute di ogni persona;
 - promozione di azione rivolte alla tutela e alla difesa della responsabilità genitoriale;
 - promozione di attività di sensibilizzazione ed informazione rivolte alla lotta contro tutte le forme di violenza di genere e violenza contro le donne ed i minori;
 - sostegno a sistemi economici equo solidali;
 - studio e approfondimento delle problematiche legate all'economia di mercato con ricaduta sul welfare;
 - promozione della cultura in ogni sua forma: giuridica, economica, sociale, etnica, artistica.
- L'associazione per il raggiungimento dei propri scopi potrà compiere tutte le attività negoziali e promuovere la partecipazione diretta e indiretta dei suoi soci e sostenitori, ad ogni attività che si renda necessaria per la penetrazione dei valori che l'associazione intende sostenere.
- L'associazione persegue lo scopo sociale attraverso ogni tipo di intervento consentito dalla

normativa vigente sulle organizzazioni di volontariato.

L'associazione è stata promossa da GOEL – Gruppo Cooperativo. Nasce per essere espressione del volontariato in GOEL – Gruppo Cooperativo, e, pertanto, ne condivide valori e orientamenti.

L'associazione condivide con GOEL – Gruppo Cooperativo lo scopo del cambiamento e del riscatto della Calabria avendo come criteri l'affermazione piena della libertà da poteri oppressivi e logiche clientelari, la democrazia effettiva attraverso la pratica diffusa della partecipazione e della sussidiarietà, l'equità sociale ed economica, la meritocrazia, la pari opportunità delle persone e fasce sociali più deboli e marginali, la pari dignità per tutti, il bene comune delle comunità locali e dei territori, la solidarietà tra territori e tra gruppi sociali, la non violenza attiva come via maestra di risoluzione dei conflitti, la salvaguardia dell'ambiente e dell'ecosistema in funzione dell'umanità, la libertà di mercato e la sua effettiva accessibilità, la libertà di concorrenza.

L'associazione si adopererà per opporsi ad ogni movimento di potere che, viceversa, contrasta tutto ciò ovvero opera all'insegna di uno o più dei seguenti disvalori: violenza, sopraffazione, elitarismo, clientelismo, controllo e manipolazione del consenso, segretezza, mutualismo escludente e legato alle appartenenze di potere, utilizzo privato di risorse pubbliche, controllo sociale attraverso la precarietà, condizionamento a fini speculativi e privati della libertà economica e di mercato. Pur opponendosi, GOEL intende salvaguardare sempre le singole persone, che vanno in ogni caso tutelate nella loro dignità e nella possibilità reale di poter cambiare. Inoltre GOEL non intende “vincere”, ma piuttosto “con-vincere”, intendendo con ciò sia l'atteggiamento di perseguire la persuasione e il consenso come strumento di cambiamento vero e duraturo, sia l'idea del “vincere-con”, ovvero la convinzione che i percorsi etici di cambiamento devono essere una vittoria per tutti, consentendo di "vincere insieme", e producendo il minor numero possibile di "sconfitti".

I cambiamenti veri e duraturi sono quelli che non producono vincitori e vinti, ma dove tutti vincono insieme.

GOEL promuove una visione di stato democratico basata su una reale partecipazione dal basso costruita sul criterio sussidiarietà verticale, in cui tutto ciò che può essere deciso ed operato dalla comunità territoriale più prossima non deve essere ad essa alienato, in cui la collettività che abita i

territori è essa stessa lo Stato, in cui la rappresentanza politica è espressa e legittimata dal popolo solo nella misura in cui è al servizio della collettività e del bene comune, in cui la burocrazia e le istituzioni sono espressioni funzionali al servizio del popolo, da esso legittimati e ad esso subordinati attraverso il sistema democratico.

GOEL promuove l' "etica efficace", intendendo con ciò un'etica che ha come criterio fondante i suoi destinatari più deboli, chi patisce i problemi e la sofferenza, ed - in particolare – essa si misura sulla sua capacità di rimuovere da costoro le cause e gli effetti di questa condizione.

L'etica non può accontentarsi di essere solo giusta, ma deve essere anche efficace. L'etica è efficace se risolve i problemi senza crearne altri, in tutti i campi: economia, società, politica, ambiente, imprenditoria, ecc. Per rendere l'etica efficace GOEL persegue ogni forma di innovazione, ricerca e sviluppo orientati a tal fine.

GOEL si struttura come comunità di persone, famiglie, gruppi e imprese che – pur operando in settori distinti – sono legati da una comunione di valori e un unico percorso di riscatto, una comunità solidale pronta a sostenersi reciprocamente e a creare forme di mutualità e reciprocità allargata. Una comunità aperta, solidale al proprio interno ma anche all'esterno, che non condiziona la propria solidarietà all'appartenenza o alle alleanze.

GOEL rispetta e riconosce ogni convinzione di fede purché sia non violenta e rispettosa delle altrui differenze, tuttavia riconosce che alle origini del suo percorso vi è una comunione di fede in Gesù di Nazareth e nel suo Vangelo.

Contesto di riferimento

GOEL è nato ed opera principalmente in Calabria.

La Calabria è la regione italiana con il PIL pro capite più basso d'Italia. Le informazioni diffuse da ISTAT all'inizio del 2020 (in base a dati del 2018) vedono la Calabria chiudere la graduatoria delle regioni italiane per reddito disponibile per abitante con 12,7 mila euro, una cifra inferiore di oltre il

50% rispetto alle regioni ai primi posti. L'elaborazione dei dati dell'Osservatorio MPI di Confartigianato Imprese Calabria per il 2021 prevedono un lieve recupero del Pil del +0,6%, non sufficiente a compensare quanto perso nel 2020 (-8,9%) e meno dinamico rispetto al recupero previsto a livello nazionale (+3,8%). Paragonato ai livelli precrisi Covid-19 (2019), il Pil nel 2021 resta ancora sotto di 8,4 punti.

Nel 2019, la Calabria era la nona regione in Europa di disoccupazione, con un tasso del 21% contro una media europea del 6,7% e una media italiana del 10%. Ancora più critica la disoccupazione giovanile (15-24 anni), con il 48,6%, settima regione europea contro una media europea del 15,1% (media italiana 29,2%). Il tasso di disoccupazione di lungo termine è del 63,3% (media europea 40,4; italiana 56%) (dati Eurostat, aprile 2020).

Questo è lo scenario già drammatico in cui si è abbattuta la crisi conseguente alla pandemia da Covid-19. La Calabria non è stata particolarmente colpita dall'emergenza sanitaria nella prima fase, ma la crisi economica ha lasciato uno strascico profondo. Il lockdown ha, probabilmente, inflitto un colpo letale alla già debole economia e occupazione della Calabria. Le misure di sostegno introdotte dal Governo hanno avuto un effetto limitato in una regione con la più alta percentuale di lavoro sommerso d'Italia. Nei mesi di lockdown, i territori hanno visto assottigliarsi o esaurirsi i risparmi delle famiglie ed è evidente oggi l'acuirsi di una situazione di emergenza e di povertà. Le imprese hanno maturato perdite notevoli, provenendo da una situazione economica pregressa in cui già facevano fatica a pareggiare i propri bilanci. Le importanti misure pubbliche di accesso al credito e alla liquidità, o di rinvio del pagamento delle imposte, potranno avere l'effetto di diminuire i costi delle imprese, ma ciò non è sufficiente per rendere sostenibili le perdite e l'indebitamento al Sud. La seconda ondata di diffusione del contagio, lo scorso autunno, ha portato una nuova intensificazione della già molto precaria situazione economica, forzando nuovamente alla chiusura molte imprese e limitando i consumi. In Calabria, è presente e operante la 'ndrangheta, che, al contrario, non ha problemi di liquidità e, anzi, ha grandi quantità di denaro da impiegare per assoggettare famiglie e imprese. Questo allarme è stato lanciato nei mesi scorsi anche dalle autorità

giudiziarie, sottolineando come la crisi offra un terreno fertile per la penetrazione della malavita organizzata.

Di fatti, la Calabria è anche la regione dove è nata e si è radicata la ‘ndrangheta, oggi considerata tra le più potenti e diffuse organizzazioni criminali a livello globale. E la sua terra di origine è ancora oggi la regione europea con il più forte impatto mafioso, che condiziona fortemente il tessuto socio-economico e culturale: ogni aspetto della società e livello istituzionale funzionano secondo logiche non democratiche. Le condizioni di vita e l’incidenza della povertà e i livelli dei servizi alle persone e alle imprese sono tra i più critici d’Italia. La mobilità sociale è spesso regolata dalle appartenenze clientelari piuttosto che da dinamiche meritocratiche. Molti giovani rimangono esclusi dal mercato del lavoro e dopo diversi tentativi, frustrati, lasciano la Calabria. In un contesto così difficile molti imprenditori, seppur di talento, falliscono.

GOEL nasce da un’analisi delle cause che hanno portato a questa situazione. Un “sistema” in cui i vertici della ‘ndrangheta, le massonerie deviate occupano i posti chiave, soprattutto pubblici, per rispondere ai bisogni della gente inserendo persone fedeli, ma spesso inadeguate. La gente “paga” le risposte attraverso il voto, i partiti “comprano” i pacchetti di voti venduti e conferiscono ulteriori ruoli di governo e punti chiave.

GOEL nasce per spezzare questo circuito attraverso una strategia politico-culturale fondata essenzialmente su due obiettivi: delegittimare in profondità la ‘ndrangheta nei territori in cui essa è presente e radicata; rendere, nel contempo, forte e autorevole l’alternativa “etica” ad essa, dimostrando che l’etica non è solo “giusta” ma “efficace” e “vincente”. Ovvero, che l’etica è l’unica via per un vero sviluppo sostenibile dei territori in cui viene praticata. E che quindi, la ‘ndrangheta e i poteri deviati che soffocano la Calabria non sono solo ingiusti, ma fallimentari.

Storia dell'organizzazione

Amici di GOEL è l'associazione di volontariato composta dalle persone disponibili a sostenere con le proprie competenze il processo di liberazione e riscatto di GOEL – Gruppo Cooperativo. È nata nel 2015 come luogo di partecipazione per chi non desidera essere volontario di una cooperativa sociale specifica ma dell'intero progetto politico-culturale del Gruppo. I volontari, nel rispetto delle norme statutarie, sono coinvolti nelle attività di utilità sociale dell'intero gruppo.

4 STRUTTURA, GOVERNO E AMMINISTRAZIONE

Consistenza e composizione della base sociale/associativa

Numero	Tipologia soci
0	Soci cooperatori lavoratori
46	Soci cooperatori volontari
0	Soci cooperatori fruitori
0	Soci cooperatori persone giuridiche
0	Soci sovventori e finanziatori

Sistema di governo e controllo, articolazione, responsabilità e composizione degli organi

Dati amministratori – CDA:

Nome e Cognome amministratore	Rappresentante di persona giuridica – società	Sesso	Età	Data nomina	Eventuale grado di parentela con almeno un altro componente C.d.A.	Numero mandati	Ruoli ricoperti in comitati per controllo, rischi, nomine, remunerazione, sostenibilità	Presenza in C.d.A. di società controllate o facenti parte del gruppo o della rete di interesse	Indicare se ricopre la carica di Presidente, vice Presidente, Consigliere delegato, componente, e inserire altre informazioni utili
Maria Paola Sorace	/	Femmina	52	25/6/2019	/	2	/	si	Presidente
Stefano Caria	/	Maschio	47	25/6/2019	/	2	/	si	Vice presidente
Gerhard Bantel	/	Maschio	62	25/6/2019	/	2	/	si	Consigliere
Marcella Clara Reni	/	Femmina	65	25/6/2019	/	1	/	no	Consigliere
Patrizia Jeraci	/	Femmina	49	25/6/2019	/	1	/	si	Consigliere

Descrizione tipologie componenti CdA:

Numero	Membri CdA
5	Totali componenti (persone)
2	di cui maschi
3	di cui femmine
0	di cui persone svantaggiate
5	di cui persone normodotate
0	di cui soci cooperatori lavoratori
5	di cui soci cooperatori volontari
0	di cui soci sovventori/finanziatori
0	di cui rappresentanti di soci cooperatori persone giuridiche
0	Altro

Modalità di nomina e durata carica

Il Consiglio Direttivo è stato nominato in assemblea dei soci e dura in carica tre anni.

N. di CdA/anno + partecipazione media

Nell'anno 2020 il Consiglio Direttivo si è riunito quattro volte con la media dell'85% di partecipazione da parte dei consiglieri.

Tipologia organo di controllo

Non sono previsti da statuto Organi di Controllo.

Partecipazione dei soci e modalità (ultimi 3 anni):

Anno	Assemblea	Data	Punti OdG	% partecipazione	% deleghe
2018	Assemblea ordinaria	30/04/2018	3	24	/
2019	Assemblea ordinaria	25/06/2019	4	32	/
2020	Assemblea ordinaria	13/10/2020	2	12	/

Mappatura dei principali stakeholder

Tipologia di stakeholder:

Tipologia Stakeholder	Modalità coinvolgimento	Intensità
Soci	Assemblee, comunicazioni interne, condivisione protocollo etico interno, incontri di coordinamento	3 - Co-progettazione
Clienti/Utenti	Comunicazione delle politiche aziendali, coinvolgimento e partecipazione alla mission del cambiamento e del riscatto della Calabria	1 - Informazione
Fornitori	Contratti di forniture prodotti/servizi, condivisione standard di qualità prodotti/servizi. Informazione, campagne di comunicazione, eventi, social media, incontri individuali, convegni e seminari, form di contatto dal sito, volontariato	2 - Consultazione
Pubblica Amministrazione	Informazioni, aggiornamenti, offerta di consulenza gratuita, partecipazione alla mission del cambiamento e del riscatto della Calabria	2 - Consultazione
Collettività	Informazione, campagne di comunicazione, eventi, social media, incontri individuali, convegni e seminari, form di contatto dal sito, volontariato	2 - Consultazione

Livello di influenza e ordine di priorità

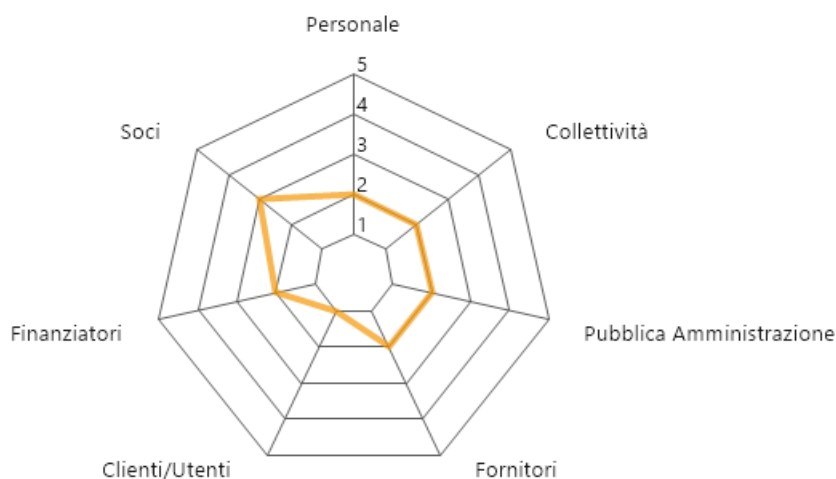

SCALA:

- 1 - Informazione
- 2 - Consultazione
- 3 - Co-progettazione
- 4 - Co-produzione
- 5 - Co-gestione

Tipologia di collaborazioni:

Descrizione	Tipologia soggetto	Tipo di collaborazione	Forme di collaborazione
GOEL bio - Soc. Coop. Agricola	Altro	Altro	Contratto di gruppo cooperativo paritetico, condivisione della mission di gruppo
GOEL Società Coop. Sociale	Cooperativa sociale	Altro	Contratto di gruppo cooperativo paritetico, condivisione della mission di gruppo

Consorzio Sociale GOEL – Soc. Coop. Sociale	Cooperativa sociale	Altro	Contratto di gruppo cooperativo paritetico, condivisione della mission di gruppo
Made in GOEL - Soc. Coop. Sociale	Cooperativa sociale	Altro	Contratto di gruppo cooperativo paritetico, condivisione della mission di gruppo
Comunità Progetto Sud	Altri enti senza scopo di lucro	Altro	Processo federativo in corso
Fondazione con il Sud	Fondazione	Altro	Sostegno a progetti dell'associazione e del Gruppo
Federcasse BCC – Credito Cooperativo	Altro	Altro	Finanziamento bancario
Banca Etica	Altro	Altro	Finanziamento bancario
Banca Prossima - Intesa San Paolo	Imprese commerciali	Altro	Finanziamento bancario
Confcooperative Calabria	Altro	Altro	Partecipazione associativa attiva
Ashoka	Altro	Altro	Sostegno reciproco nelle attività
Gruppo Assimoco SpA	Imprese commerciali	Convenzione	Collaborazione e supporto reciproco, convenzione assicurativa a favore dell'Associazione
TechSoup	Impresa sociale	Convenzione	Supporto a livello informatico per l'Associazione

5 PERSONE CHE OPERANO PER L'ENTE

Tipologie, consistenza e composizione del personale (retribuito o volontario)

L'Associazione non ha personale retribuito.

Volontari

N. volontari	Tipologia Volontari
46	Totale volontari
46	di cui soci-volontari
0	di cui volontari in Servizio Civile

Natura delle attività svolte dai volontari

I volontari di Amici di GOEL, nel rispetto delle norme statutarie, operano per le finalità associative e sono coinvolti nelle attività di utilità sociale programmate all'interno dell'intero progetto politico-culturale di GOEL – Gruppo Cooperativo. Esempi di attività: consulenze gratuite, volontariato operativo, assistenza, condivisione delle competenze, raccolta fondi, fundraising, donazione di beni o servizi, azioni di comunicazione, informazione e diffusione dei risultati ottenuti.

Struttura dei compensi, delle retribuzioni, delle indennità di carica e modalità e importi dei rimborsi ai volontari "emolumenti, compensi o corrispettivi a qualsiasi titolo attribuiti ai componenti degli organi di amministrazione e controllo, ai dirigenti nonché agli associati"

	Tipologia compenso	Totale Annuo Lordo
Membri Cda	Altro - Volontario	0
Organi di controllo	Altro - Volontario	0
Dirigenti	Altro - Volontario	0
Associati	Altro - Volontario	0

Rapporto tra retribuzione annua lorda massima e minima dei lavoratori dipendenti dell'ente

Non sono previste retribuzioni per i volontari dell'Associazione.

In caso di utilizzo della possibilità di effettuare rimborsi ai volontari a fronte di autocertificazione, modalità di regolamentazione, importo dei rimborsi complessivi annuali e numero di volontari che ne hanno usufruito

Importo rimborsi dei volontari complessivi annuali: 723 €

Numero di volontari che ne hanno usufruito: **1**

Modalità di regolamentazione per rimborso volontari: **1/5 del costo del carburante riconosciuto sui chilometri percorsi**

6 OBIETTIVI E ATTIVITÀ

Dimensioni di valore e obiettivi di impatto

La missione dell'associazione Amici di GOEL è strettamente legata a quella di GOEL – Gruppo Cooperativo: innescare processi di cambiamento e di riscatto della Calabria.

I valori perseguiti dal Gruppo sono contenuti nel “Manifesto di GOEL”: il cuore della missione è l’attivazione di processi di cambiamento sistemico. L’inserimento lavorativo di persone svantaggiate, direttamente e nel Gruppo, è una parte ovvia di questo percorso, ma l’orizzonte è molto più ampio e riguarda il bene comune e un modello di sviluppo equo, sociale, inclusivo, ecologico.

L’associazione di volontariato “Amici di GOEL” condivide pienamente i valori del Gruppo:

- l’affermazione piena della libertà da tutte le logiche oppressive e clientelari;
- la democrazia effettiva attraverso la pratica diffusa della partecipazione e della sussidiarietà;
- l’equità sociale ed economica;
- la meritocrazia;
- le pari opportunità delle persone e fasce sociali più deboli e marginali;
- la pari dignità per tutti;
- il bene comune delle comunità locali e dei territori;
- la solidarietà tra gli stessi territori e tra i gruppi sociali;
- la non violenza attiva come via maestra di risoluzione dei conflitti;

- la salvaguardia dell'ambiente e dell'ecosistema in funzione dell'umanità;
- la libertà di mercato e la sua effettiva accessibilità;
- la libertà di concorrenza.

L'Associazione condivide con il Gruppo la consapevolezza che i cambiamenti veri e duraturi sono quelli che non producono “vincitori” e “vinti”, ma dove tutti vincono insieme. Piuttosto l'azione sinergica dell'Associazione Amici di GOEL con il Gruppo Cooperativo GOEL è volta a “convincere” della necessità di trasformare in fatti concreti le proprietà intrinseche ad alcuni valori che vengono minati da “dis-valori” ai quali l'Associazione si oppone con determinazione quali: violenza, sopraffazione, elitarismo, clientelismo, segretezza, mutualismo escludente e legato alle appartenenze di potere, utilizzo privato di risorse pubbliche, controllo sociale attraverso la precarietà, condizionamento a fini speculativi e privati della libertà economica e di mercato.

Perseguire il cambiamento e il riscatto in Calabria vuol dire necessariamente confrontarsi con i più grandi ostacoli a questo progetto: la 'ndrangheta, le massonerie deviate, le reti di potere occulte o in generale antidemocratiche, la politica corrotta, la corruzione, il clientelismo, la paura e il disfattismo.

GOEL ha puntato tutto su una strategia di affermazione di quella che ha battezzato come “etica efficace”: un'etica innovativa, che fa dell'efficacia la sua dimensione fondante, da un lato per delegittimare i poteri antidemocratici e occulti che impediscono il cambiamento, dall'altro per legittimare processi di speranza e di riattivazione del protagonismo della società civile. Tutte le attività che GOEL porta avanti, dunque, non hanno solo valore in sé, ma sono utilizzate come strumenti di affermazione politica e culturale del progetto di cambiamento.

GOEL ha portato avanti in questi anni una strategia molto complessa, perché complesso è ogni

processo di cambiamento sistemico, con azioni parallele in diversi ambiti: imprenditoria, dinamiche sociali, cultura, comunicazione pubblica, sostenibilità ambientale, coesione sociale, politica e democrazia, evoluzione organizzativa. GOEL si è strutturato come un cluster sociale e imprenditoriale allo stesso tempo: una comunità, un movimento e un'organizzazione imprenditoriale mutualistica e partecipata. GOEL ha in questi anni svolto un ruolo sociale pubblico in Calabria di rilievo, costruendo capitale sociale e fiducia attorno a sé e alle proprie proposte.

Tutto questo rende davvero complessa e difficile una valutazione d'impatto: sono troppi e troppo complessi gli ambiti da valutare, nonché molto ampia la ricaduta pubblica del suo operato. È difficile trovare indicatori d'impatto adeguati da "misurare" in modo oggettivo. Parimenti, è difficile capire come intersecare le dinamiche degenerative dell'economia e del tessuto sociale calabrese con i possibili impatti culturali e sociali prodotti dall'azione di GOEL in questi anni: in alcuni contesti, la stasi di alcuni indicatori socio-economici non sempre può essere assunta come un impatto negativo o inesistente...

In allegato al presente bilancio sociale vi è uno schema con alcuni indicatori di impatto aggregati per tutto il Gruppo, non solo le cinque realtà firmatarie del contratto di gruppo ma anche i loro associati persone giuridiche, quelli effettivamente coinvolti nei processi produttivi e lavorativi. Numeri attraverso cui è possibile "misurare" alcuni impatti occupazionali, imprenditoriali e sociali costruiti da GOEL in questi anni.

Ma accanto a questi "numeri certi" vi sono dimensioni di cambiamento e trasformazione sociale ancora difficilmente delineabili e che richiederebbero un approfondimento più impegnativo e sistematico.

Alcuni sono eclatanti e si impongono nella loro evidenza. Uno di questi è la libertà dalla violenza mafiosa raggiunta in questi anni. GOEL è stato da sempre aggredito dalla 'ndrangheta, centralmente

o presso i propri soci. Nella pagina del sito di GOEL Bio si può trovare una lista di aggressioni subite da GOEL Bio stesso o dai suoi soci datata 2015: <https://goel.bio/it/content/24-impegno> . Una lista che riguarda solo GOEL Bio, senza contare le altre realtà del Gruppo e i loro associati.

Nel corso degli anni, il Gruppo ha imparato ad utilizzare la mobilitazione mediatica e popolare come strumento di difesa: la 'ndrangheta non ama i riflettori puntati e GOEL ha risposto con intense campagne stampa a livello regionale e sociale per ogni aggressione subita. Questo interrompeva per un po' le aggressioni nel territorio dove erano avvenute: ma GOEL è presente in territori diversi, dove agiscono almeno quindici locali di 'ndrangheta diverse e pertanto ogni locale in autonomia portava avanti ulteriori aggressioni.

La svolta è avvenuta a dicembre 2015 quando, dopo il grande incendio all'azienda agricola "A Lanterna" di Monasterace, la strategia si è evoluta attraverso l'idea della "Festa della Ripartenza", una festa da effettuare dopo ogni aggressione delle 'ndrine: con la festa si cerca di aggregare la comunità locale e l'opinione pubblica nazionale attorno alla vittima. La festa diventa così un catalizzatore di solidarietà che produce i suoi effetti benefici su chi è stato colpito e su GOEL: effetti che spesso superano ampiamente i danni arrecati dall'aggressione.

Dopo qualche mese, una campagna di comunicazione locale (ma a volte nazionale) stila un report pubblico, chiaramente indirizzato anche agli 'ndranghetisti, di tutto ciò che di positivo è nato dalla festa in reazione all'aggressione. E ogni volta, è stato esplicitato alla 'ndrangheta che, con le "Feste della Ripartenza", continuare a colpire GOEL avrebbe significato renderlo più forte: "Più ci colpirete, più ci aiuterete!".

Dopo sole tre feste, l'ultima delle quali è stata considerata quella di risposta al sabotaggio presso l'Ostello Locride, sembra che la 'ndrangheta abbia capito. È successo qualcosa mai storicamente accaduto prima nel territorio. La 'ndrangheta è ormai da oltre quattro anni che non pèrpetra

danneggiamenti significativi a qualche realtà del Gruppo. La cosa stupisce in quanto la nota autonomia di ciascuna locale di 'ndrangheta lascia supporre che la decisione di non interrompere le aggressioni a GOEL possa essere stata assunta e fatta applicare ad un livello gerarchico più alto. Oggi GOEL "viola" ogni regola che la 'ndrangheta impone nel territorio e compie operazioni imprenditoriali e immobiliari senza alcun riguardo nei confronti dei possibili interessi dell'organizzazione mafiosa.

Il livello di libertà raggiunto non sembra avere precedenti se consideriamo il livello imprenditoriale del Gruppo, la vastità dei soggetti coinvolti e l'ampia distribuzione geografica su ben tre province Calabresi. Questo può essere considerato un indicatore di impatto? Crediamo proprio di sì.

Ma quale impatto ha avuto nella popolazione locale la libertà di GOEL e qual è il livello di fiducia e di coraggio che l'esperienza del Gruppo ha generato nel territorio?

Anche queste sono domande ampie, difficili da "misurare" e determinare aritmeticamente. Ma, anche in questo caso, gli indicatori possono essere scorti attraverso una lettura in filigrana degli avvenimenti di questi ultimi anni. Nel periodo a cavallo delle festività natalizie 2018-2019, uno dei soci di GOEL Bio ha ricevuto pesantissime minacce di morte, accompagnate da una reiterata richiesta estorsiva: si tratta di Pino Trimboli, che gestisce il ristorante "La Collinetta".

Negli ultimi quattro anni, non ci sono stati danneggiamenti per una nuova "Festa della Ripartenza", ma sono arrivate invece le minacce. GOEL ha reagito con una forte campagna mediatica e sono state due le reazioni che hanno segnato quei giorni drammatici.

La prima: immediatamente, il 24 gennaio, l'allora Prefetto di Reggio Calabria ha convocato il "Comitato Provinciale per l'Ordine e la Sicurezza Pubblica" proprio a Locri, tematizzando le minacce appena denunciate pubblicamente e invitando GOEL e il suo socio minacciato.

Il periodo post-natalizio è infelice per i ristoranti locali, molti chiudono e riducono i giorni di apertura: c'era quindi il timore che le minacce di incendiare il ristorante impaurissero e allontanassero i clienti. GOEL ha quindi invitato tutti a frequentare il ristorante per schierarsi con il Gruppo e con Pino, mettendoci la faccia, anche nei confronti della 'ndrangheta. La risposta è stata oltre ogni aspettativa, il locale si è riempito oltre misura per diverse settimane: le persone hanno scelto di far vedere pubblicamente da che parte stavano, con un chiaro segno che andava oltre ogni timore e paura.

Può anche questo essere un indicatore di impatto del processo di trasformazione sociale messo in moto da GOEL? Probabilmente sì. Possono essere un indicatore le telefonate di solidarietà di altri titolari e commercianti che affermavano di volersi schierare come lui? Probabilmente sì.

Come sarebbe stata la Locride, la Piana di Gioia Tauro, la Calabria, senza GOEL? Qual è l'impatto veramente determinato dalle azioni culturali, politiche e imprenditoriali di GOEL? Difficile stabilirlo, ma tanti indicatori che scorrono tra le crepe della storia del Gruppo probabilmente potrebbero dare una risposta parziale a queste domande.

Il Gruppo

Una comunità partecipata

La "tecnologia organizzativa" di GOEL si è perfezionata nel tempo. La sfida più grande è stata quella di conciliare la partecipazione democratica con l'efficienza imprenditoriale.

Il Gruppo è strutturato per garantire spazi di partecipazione a tutti e a tutte le entità: le persone si mettono insieme e costituiscono cooperative o aziende, le cooperative di persone e le aziende si

mettono insieme in consorzi, i consorzi (o assimilabili) compongono il gruppo, insieme a cooperativa GOEL e l'associazione Amici di GOEL che hanno un ruolo specifico. I lavoratori, i partner, i clienti, il territorio, e in generale tutti gli stakeholders, in questo schema organizzativo hanno momenti e spazi di consultazione e partecipazione. In generale, anche verso le basi sociali, l'idea è quella di conciliare la massima partecipazione e consultazione sulla programmazione generale, la consultazione nelle programmazioni operative, con la gerarchia ed l'efficienza aziendale nella gestione ordinaria e quotidiana delle attività.

Per ciò che concerne la governance, attualmente il Gruppo è così strutturato:

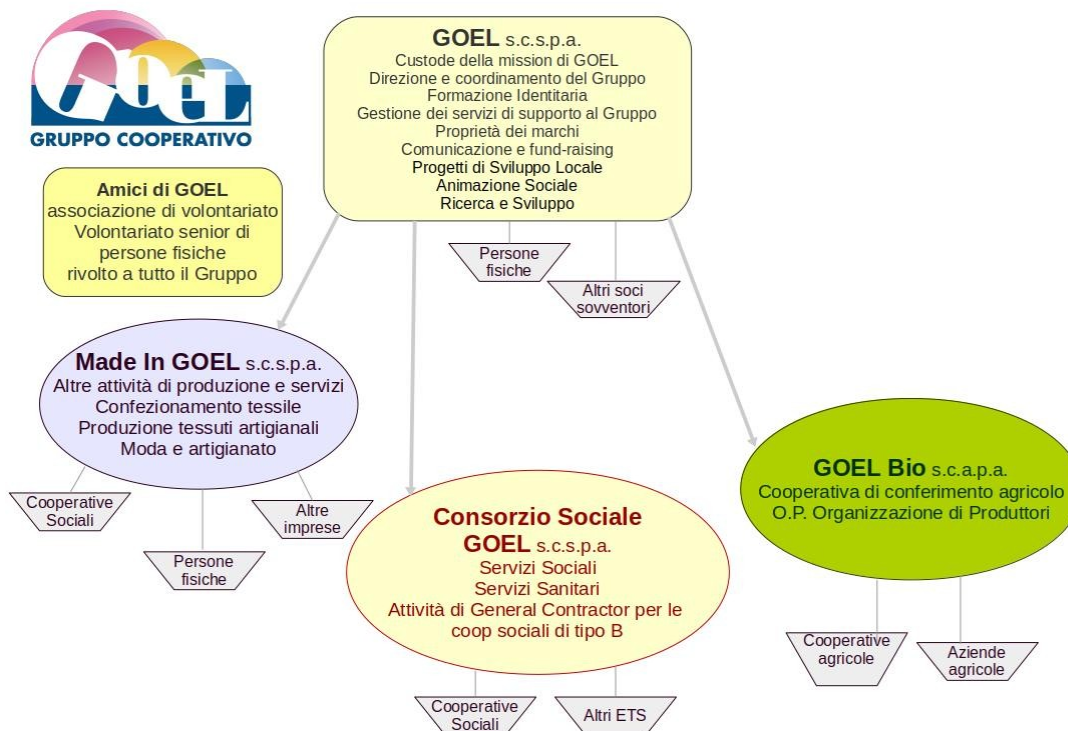



Nel 2020 è stata realizzata una robusta consulenza societaria che ha portato alla necessità di una diversa attribuzione di alcune attività. Questo, insieme alle nascenti esigenze del processo federativo con Comunità Progetto Sud porteranno ad una nuova topologia e governance di gruppo.

Il processo federativo con Comunità Progetto Sud

Comunità Progetto Sud e GOEL – Gruppo Cooperativo hanno avviato nel 2020 un progetto federativo ben definito, passando da un’idea di “alleanza permanente” ad un’idea di “federazione” strutturata e strutturale. Ciò nasce da un percorso di condivisione profonda del progetto politico-culturale di cambiamento e riscatto della Calabria.

Pur non avendo ancora definito la natura giuridica dell'entità federativa, di fatto, ci si è dotati di una governance partecipata, che coinvolge i due rispettivi gruppi. Si è stabilito di integrare gradualmente i servizi di supporto imprenditoriale, di cui entrambi i gruppi sono dotati, attraverso forme diversificate: si andrà da una vera e propria integrazione completa dei servizi analoghi in alcuni casi, a protocolli di lavoro comuni in altri, fino a semplici collaborazioni esterne in altri ancora. Parallelamente si è deciso di dotarsi di figure manageriali e/o specialistiche comuni che, per il momento, si ancoreranno ad una o l'altra delle due realtà.

Le attività del Gruppo

GOEL – Gruppo Cooperativo opera in diversi settori.

Nel settore sociale e sanitario, GOEL gestisce: due comunità di accoglienza di bambini e adolescenti che provengono da percorsi di devianza, emarginazione e, a volte, violenza; due residenze sanitarie per persone con malattie mentali; attività di accoglienza di migranti richiedenti asilo e di minori stranieri non accompagnati, nonché di integrazione nei piccoli Comuni del territorio; attività di assistenza sociale e sanitaria per persone svantaggiate provenienti da percorsi di emarginazione.

GOEL gestisce inoltre iniziative imprenditoriali di mercato fortemente etiche e innovative.

CANGIARI, “cambiare” in dialetto calabrese, è il primo brand eco-etico di fascia alta della moda italiana, nato per ridare vita alla tradizione della tessitura al telaio a mano. Un'iniziativa etica a 360°: i tessuti e i filati utilizzati sono biologici, certificati, naturali ed ecologici. Tutta la filiera è made in Italy, composta da cooperative sociali che inseriscono al lavoro persone disoccupate e/o svantaggiate.

GOEL Bio è il marchio che aggrega aziende agricole biologiche che si oppongono alla 'ndrangheta, alcune delle quali hanno subito ripetute aggressioni. Attraverso un'ampia mobilitazione ed un'efficace strategia di cooperazione, i produttori di GOEL Bio riescono a resistere e ripartire dagli attacchi. Non solo: attraverso la ricostruzione della filiera e l'eliminazione degli intermediari, ricevono un prezzo equo di conferimento, superiore alla media di mercato. La qualità del biologico certificato e la lotta al caporalato sono garantite dall'adozione di rigorosi protocolli etici e di anticontaminazione.

I Viaggi del GOEL, attraverso il tour operator e agenzia viaggi "Turismo Responsabile", promuove itinerari che favoriscono il legame dei viaggiatori (e dei loro territori di origine) con le comunità locali calabresi. I Viaggi del GOEL propone soggiorni e servizi presso aziende etiche e che si oppongono alla 'ndrangheta o strutture confiscate come l'eco-ostello Locride.

Il ruolo di Amici di GOEL nel 2020

Quali sono state le azioni specifiche portate avanti da Amici di GOEL nel difficile 2020?

Le attività svolte dall'associazione a supporto delle attività di GOEL - Gruppo Cooperativo si sono concretizzate su diversi fronti, coinvolgendo direttamente i soci che in parte si sono adattati alle necessità connesse all'azione di sostegno e in parte hanno donato la propria competenza professionale specifica.

Una delle azioni collettive più significative che ha coinvolto la maggior parte dei volontari è stata l'attività di supporto al progetto ri-CALABRIA. Nello specifico, nelle sessioni di Caulonia, l'associazione si è posta come interlocutore primario con le istituzioni locali per l'ottenimento delle autorizzazioni all'utilizzo degli spazi necessari, quali l'Auditorium Comunale e la Villa Comunale. L'Associazione ha avuto ruolo anche nell'individuazione delle persone oggetto della raccolta sul territorio cauloniese di informazioni e testimonianze, fondamentali al raggiungimento degli obiettivi del progetto ri-CALABRIA.

Altri contributi di singoli volontari a supporto del Gruppo GOEL si sono espressi nei campi:

- promozione del turismo sociale e responsabile;
- costruzione di reti e reazioni sociali nazionali e internazionali;
- supporto formativo alle attività agricole;
- supportato alle politiche di promozione e comunicazione;
- contribuito al miglioramento del piano di comunicazione strategico;
- supporto continuativo a livello imprenditoriale e formativo;
- supporto e consulenza per l'assetto organizzativo e civilistico;
- supporto operativo nelle attività sociali con svariati contributi professionali dei volontari.

L'impatto delle attività dell'associazione

La natura stessa delle attività statutarie connette strettamente l'entità e la qualità dei risultati ottenuti con quelle dell'intero Gruppo GOEL a cui sono rivolte primariamente le azioni e le risorse dell'Associazione. Certo è che lo stesso Gruppo ha valutato talmente importante e determinante l'apporto dell'attività di volontariato dell'Associazione per il raggiungimento dei propri obiettivi, da appoggiare l'adeguamento statutario ai fini del riconoscimento della personalità giuridica attualmente in corso.

La governance dell'associazione

L'attività di gestione dell'Associazione Amici di GOEL si svolge in accordo con lo statuto sociale che prevede gli organi istituzionali la Presidenza, il Consiglio Direttivo e l'Assemblea degli Associati e la frequenza delle convocazioni assembleari.



SEDE LEGALE:
c.da Limina, 3
89042 Gioiosa J. RC
SEDE OPERATIVA:
via Lazio, 43
89042 Gioiosa J. RC

CONTATTI:
T.eF. + 39 0964 419191
MAIL info@goel.coop
WEB www.goel.coop

L'Associazione ha come obiettivo il riconoscimento della personalità giuridica per come previsto dall'ultima revisione dello Statuto datata 28 Maggio 2021.

L'Associazione utilizza il marchio registrato GOEL in accordo con il Gruppo Cooperativo GOEL (che ne è titolare), fintanto che l'attività dell'Associazione risulterà sinergica con quella del Gruppo.

Cod. Fiscale:
90032770803

Banca di Credito Cooperativo
filiale di Siderno
IBAN IT49U084928159000000162154

7 SITUAZIONE ECONOMICO-FINANZIARIA

Provenienza delle risorse economiche con separata indicazione dei contributi pubblici e privati

Ricavi e provenienti:

	2020	2019	2018
Contributi pubblici			
Contributi privati	2947	2150	5600
Ricavi da Enti Pubblici per gestione servizi sociali, socio-sanitari e socio-educativi			
Ricavi da altri			
Ricavi da Enti Pubblici per gestione di altre tipologie di servizi (manutenzione verde, pulizie, ...)			
Ricavi da Privati-Cittadini inclusa quota cofinanziamento			
Ricavi da Privati-Imprese			
Ricavi da Privati-Non Profit			
Ricavi da Consorzi e/o altre Cooperative			

Patrimonio:

	2020	2019	2018
Capitale sociale			
Totale riserve			
Utile/perdita dell'esercizio	173	3,50	841
Totale Patrimonio netto			

Conto economico:

	2020	2019	2018
Risultato Netto di Esercizio	173	3,50	841
Eventuali ristorni a Conto Economico			
Valore del risultato di gestione (A-B bil. CEE)			

Composizione Capitale Sociale:

Capitale sociale	2020	2019	2018
capitale versato da soci operatori lavoratori			
capitale versato da soci operatori volontari			
capitale versato da soci operatori fruitori			
capitale versato da soci persone giuridiche			
capitale versato da soci sovventori/finanziatori			

Composizione soci sovventori e finanziatori	2020
cooperative sociali	
associazioni di volontariato	

Valore della produzione:

	2020	2019	2018
Valore della produzione (Voce Totale A. del conto economico bilancio CEE)			

Costo del lavoro:

	2020	2019	2018
Costo del lavoro (Totale voce B.9 Conto Economico Bilancio CEE)			
Costo del lavoro (compreso nella voce B.7 Conto Economico Bilancio CE)			
Peso su totale valore di produzione			

Capacità di diversificare i committenti

Fonti delle entrate 2020:

2020	Enti pubblici	Enti privati	Totale
Vendita merci			
Prestazioni di servizio			
Lavorazione conto terzi			
Rette utenti			
Altri ricavi			
Contributi e offerte		2947	
Grants e progettazione			
Altro			

È possibile indicare, in maniera facoltativa, una suddivisione dei ricavi per settore di attività usando la tabella sotto riportata:

2020	Enti pubblici	Enti privati	Totale
Servizi socio-assistenziali			
Servizi educativi			
Servizi sanitari			
Servizi socio-sanitari			
Altri servizi			
Contributi		2947	

Incidenza pubblico/privato sul valore della produzione 2020:

	2020	
Incidenza fonti pubbliche		
Incidenza fonti private		

Specifiche informazioni sulle attività di raccolta fondi (se prevista)

Promozione iniziative di raccolta fondi:

Al momento non sono previste attività di raccolta fondi.

8 MONITORAGGIO SVOLTO DALL'ORGANO DI CONTROLLO SUL BILANCIO SOCIALE (modalità di effettuazione degli esiti)

Non risultando obbligatoria la redazione del bilancio sociale non è applicabile l'obbligo di monitoraggio svolto dall'organo di controllo sul bilancio sociale.