

# Bilancio Sociale 2022



ASSOCIAZIONE di VOLONTARIATO

**Associazione Amici di GOEL**

# Sommario

<b>1. Premessa/introduzione</b>	<b>4</b>
<b>2. Nota metodologica e modalità di approvazione, pubblicazione e diffusione del Bilancio Sociale</b>	<b>6</b>
<b>3. Informazioni generali sull'ente</b>	<b>9</b>
3.1 Aree territoriali di operatività	10
3.2 Valori e finalità perseguite (missione dell'ente come da statuto/atto costitutivo)	10
3.3 Attività statutarie individuate e oggetto sociale (art. 5 DL n. 117/2017 e/o all'art. 2 DL legislativo n. 112/2017 o art. 1 l. n. 381/1991)	11
3.4 Contesto di riferimento	15
3.5 Storia dell'organizzazione	16
<b>4. Struttura, governo e amministrazione</b>	<b>17</b>
4.1 Consistenza e composizione della base sociale/associativa	18
4.2 Sistema di governo e controllo, articolazione, responsabilità e composizione degli organi	18
4.3 Modalità di nomina e durata carica	19
4.4 N. di CD/anno + partecipazione media	19
4.5 Tipologia organo di controllo	20
4.6 Mappatura dei principali stakeholder	20
<b>5. Persone che operano per l'ente</b>	<b>23</b>
5.1 Tipologie, consistenza e composizione del personale (retribuito o volontario)	24
5.2 Natura delle attività svolte dai volontari	24
5.3 Struttura dei compensi, delle retribuzioni, delle indennità di carica e modalità e importi dei rimborsi ai volontari "emolumenti, compensi o corrispettivi a qualsiasi titolo attribuiti ai componenti degli organi di amministrazione e controllo, ai dirigenti nonché agli associati"	24
5.4 Rapporto tra retribuzione annua lorda massima e minima dei lavoratori	25

dipendenti dell'ente	
<b>5.5</b> In caso di utilizzo della possibilità di effettuare rimborsi ai volontari a fronte di autocertificazione, modalità di regolamentazione, importo dei rimborsi complessivi annuali e numero di volontari che ne hanno usufruito	<b>25</b>
<b>6. Obiettivi e attività</b>	<b>26</b>
<b>6.1</b> Dimensioni di valore e obiettivi di impatto	<b>27</b>
<b>6.2</b> Il Gruppo	<b>30</b>
<b>6.3</b> Il processo federativo con Comunità Progetto Sud	<b>34</b>
<b>6.4</b> Le attività del Gruppo	<b>34</b>
<b>6.5</b> Il ruolo di Amici di GOEL nel 2022	<b>35</b>
<b>6.6</b> L'impatto delle attività dell'associazione	<b>36</b>
<b>6.7</b> La governance dell'associazione	<b>36</b>
<b>7. Situazione economica finanziaria</b>	<b>37</b>
<b>7.1</b> Provenienza delle risorse economiche con separata indicazione dei contributi pubblici e privati	<b>38</b>
<b>7.2</b> Capacità di diversificare i committenti	<b>40</b>
<b>7.3</b> Specifiche informazioni sulle attività di raccolta fondi (se prevista)	<b>40</b>
<b>8. Monitoraggio svolto dall'organo di controllo sul bilancio sociale (modalità di effettuazione degli esiti)</b>	<b>41</b>



# 1. Premessa/Introduzione

Amici di GOEL è parte di GOEL - Gruppo Cooperativo, gruppo cooperativo paritetico costituito tra:

- **GOEL Società Cooperativa Sociale, C. F. 02898550807**
- **Consorzio Sociale GOEL Società Cooperativa Sociale, C.F. 02228660805**
- **Made in GOEL Cooperativa Sociale, C.F. 02592360800**
- **GOEL Bio Società Cooperativa Agricola Impresa Sociale, C.F. 02592920801**
- **Associazione di volontariato Amici di GOEL, C.F. 90032770803**

Il coordinamento e la rappresentanza del Gruppo è stata attribuita dai membri dello stesso a **cooperativa sociale GOEL**, ai sensi dell'art. 2545 septies del codice civile. Tutte le realtà di GOEL - Gruppo Cooperativo mirano ad un unico obiettivo di riscatto e cambiamento in **Calabria**, ciascuna nel proprio ambito di operatività e con la propria base sociale peculiare. Pertanto, il Bilancio sociale di Amici di GOEL va letto in relazione a quello di GOEL cooperativa sociale e delle altre componenti del Gruppo.

Ciascun bilancio sociale riporta i valori e i dati strettamente correlati a ciascuna entità; per questo si è deciso di produrre un "allegato", comune a tutte le realtà del Gruppo, in cui vengono visualizzati alcuni indicatori di impatto generali di tutto il Gruppo, un aggregato che comprende i soci attivi nel quadro delle attività di Gruppo. Sarebbe riduttivo, infatti, non considerare l'impatto mutualistico positivo che l'azione e il capitale fiduciario di GOEL - Gruppo Cooperativo ha prodotto non solo nelle entità direttamente parte del gruppo, ma anche presso i soci persone giuridiche che ne fanno parte.



## **2. Nota metodologica e modalità di approvazione, pubblicazione e diffusione del Bilancio Sociale**

Il Bilancio Sociale permette di affiancare al tradizionale Bilancio di Esercizio uno strumento di rendicontazione che fornisce una valutazione non solo economica, ma anche "comunitaria" del valore creato dall'associazione, in grado di trasmettere tali risultati ai diversi stakeholder.

Questa edizione del Bilancio Sociale redatto da Amici di GOEL, in conformità alle Linee Guida per la redazione del bilancio sociale degli **Enti del Terzo Settore** (D.M. 4 luglio 2019), è coerente con quanto contenuto in altri documenti a rilevanza esterna, quali il Bilancio d'esercizio e la Nota integrativa, la Relazione sulla gestione, lo Statuto ed i regolamenti interni, la visura camerale ed i libri sociali.

Il bilancio sociale ha lo scopo di presentare agli stakeholders un quadro complessivo dei risultati e dell'andamento dell'Associazione e di aumentare la possibilità di scelta e di valutazione, attraverso le informazioni contenute nel documento.

Questo documento si compone di tre parti: identità aziendale, produzione e distribuzione del valore aggiunto, relazione sociale.

**La prima parte** presenta l'Associazione in termini di missione, strategia, storia, composizione societaria e struttura organizzativa.

**La seconda parte** presenta il calcolo del valore aggiunto prodotto nel corso del periodo di riferimento e la sua distribuzione.

**La terza** analizza definisce i portatori di interesse dell'Associazione e definisce i rapporti con essi.

Attraverso esso, si dà una descrizione degli aspetti più rilevanti del funzionamento dell'organizzazione nel periodo considerato, ovvero: il contesto "ambientale" di funzionamento, la struttura organizzativa, i processi gestionali e di erogazione dei servizi, gli strumenti e gli indicatori di monitoraggio del funzionamento, i risultati attesi e conseguiti, i partner.

Tale descrizione risponde ai principi di:

- **trasparenza**
- **veridicità e verificabilità**

- **neutralità**
- **completezza**
- **rilevanza**
- **accuratezza**
- **competenza di periodo**
- **comparabilità**
- **chiarezza**
- **attendibilità**

Alla stesura del Bilancio Sociale hanno lavorato persone del Consiglio Direttivo, della Direzione, dei servizi centrali di Gruppo, che, per l'elaborazione di dati per le parti economiche, o per altre parti specialistiche, si sono avvalse anche di consulenti esterni. La raccolta dei dati aggiornati sull'organizzazione avviene attraverso:

- **schede di rilevazione dati compilate dai singoli servizi dell'associazione;**
- **coinvolgimento diretto degli stakeholder interni ed esterni;**
- **archivi dati, posta elettronica, libri sociali, archivio di comunicazione, registrazioni di produzione.**

I dati contabili sono tratti dal Rendiconto gestionale, attraverso cui è stato possibile risalire alle principali variabili che caratterizzano il profilo economico-finanziario dell'associazione.

Le statistiche relative ai volontari, tranne quelle esplicitamente inerenti a tutti i dodici mesi, sono riferite alla situazione dei lavoratori dipendenti al 31/12/2022.

Il Bilancio Sociale è approvato in bozza dal **Consiglio Direttivo** e dall'**Assemblea Soci** costituita in forma ordinaria, secondo i dettami previsti dallo Statuto Societario e dalla disciplina civilistica.

A seguito della sua approvazione, lo stesso diventa a tutti gli effetti un documento di pubblico interesse e per tanto consultabile da chiunque, anche attraverso uno spazio sul sito web del Gruppo, dove viene pubblicato e messo a disposizione per la consultazione.



### **3. Informazioni generali sull'ente**

### Informazioni Generali:

<b>Nome dell'ente</b>	Associazione AMICI DI GOEL
<b>Codice fiscale</b>	90032770803
<b>Forma giuridica e qualificazione ai sensi del codice del Terzo settore</b>	Associazione di volontariato
<b>Indirizzo sede legale</b>	C.da Limina n.3 89042 Gioiosa Jonica - RC
<b>N° Iscrizione Registro Provinciale del Volontariato</b>	3357
<b>Telefono</b>	0964 419191
<b>Fax</b>	0964 419191
<b>Sito Web</b>	<a href="https://www.goel.coop/amici-di-goel.html">https://www.goel.coop/amici-di-goel.html</a>
<b>Email</b>	<a href="mailto:info@goel.coop">info@goel.coop</a>
<b>Pec</b>	<a href="mailto:amicidigoel@pec.it">amicidigoel@pec.it</a>

#### 3.1 Aree territoriali di operatività

Calabria prioritariamente. Intero territorio nazionale ed europeo, specie le aree ad alta infiltrazione di 'ndrangheta.

#### 3.2 Valori e finalità perseguite (missione dell'ente – come da statuto/atto costitutivo)

L'Associazione opera in tutte le aree d'intervento consentite dalle leggi vigenti sulle organizzazioni di volontariato, con le seguenti finalità:

- il cambiamento e il riscatto della Locride e della Calabria nell'affermazione piena della libertà, della democrazia, della sussidiarietà, della giustizia sociale ed economica, del rispetto dei diritti delle persone e fasce sociali più deboli e marginali, del bene comune delle comunità locali e dei territori;
- l'affermazione dell'etica in tutti ambiti economici e civili.

L'associazione riconosce che tal fine è anche quello perseguito da GOEL - Gruppo Cooperativo al cui operato essa stessa si affianca. L'associazione fa parte di e aderisce a GOEL - Gruppo Cooperativo che si riconosce nei valori del Manifesto di GOEL.

### 3.3 Attività statutarie individuate e oggetto sociale (art. 5 DL n. 117/2017 e/o all'art. 2 DL legislativo n. 112/2017 o art. 1 l. n. 381/1991)

L'associazione non ha scopo di lucro e persegue finalità civiche, solidaristiche e di utilità sociale, mediante lo svolgimento, prevalentemente in favore di terzi, di una o più delle seguenti attività di interesse generale di cui all'art.5 del Codice del Terzo settore, avvalendosi in modo prevalente dell'attività di volontariato dei propri associati o delle persone aderenti agli enti associati:

- attività culturali di interesse sociale con finalità educative (lettera D, Art. 5 Codice del terzo settore);
- interventi di tutela e valorizzazione del patrimonio culturale e del paesaggio, ai sensi del decreto legislativo 22 gennaio 2004, n. 42, e successive modificazioni (lettera F, Art. 5 Codice del terzo settore);
- organizzazione e gestione di attività culturali, inclusa la cultura enogastronomica, artistiche o ricreative di particolare interesse sociale, attività, anche editoriali, di promozione e diffusione della cultura e della pratica del volontariato e delle attività di interesse generale di cui al presente articolo (lettera I, Art. 5 Codice del terzo settore);
- organizzazione e gestione di attività turistiche di interesse sociale, culturale o religioso (lettera K, Art. 5 Codice del terzo settore);
- sostegno alla diffusione di prodotti biologici, inclusi mercatini bio e attività di ristorazione che utilizzino prodotti bio, agricoltura sociale, ai sensi dell'articolo 2 della legge 18 agosto 2015, n. 141, e successive modificazioni (lettera S, Art. 5 Codice del terzo settore);
- organizzazione e gestione di attività sportive dilettantistiche (lettera T, Art.5 Codice del terzo settore);
- beneficenza, sostegno a distanza, cessione gratuita di alimenti o prodotti di cui alla legge 19 agosto 2016, n. 166, e successive modificazioni, o erogazione di denaro, beni o servizi a sostegno di persone svantaggiate o di attività di interesse generale a norma del presente articolo (lettera U, Art. 5 Codice del terzo settore);
- promozione della cultura della legalità, della pace tra i popoli, della nonviolenza e della difesa non armata (lettera V, Art. 5 Codice del terzo settore);
- promozione e tutela dei diritti umani, civili, sociali e politici, nonché dei diritti dei consumatori e degli utenti delle attività di interesse generale di cui al presente articolo, promozione delle pari opportunità e delle iniziative di aiuto reciproco, incluse le banche dei tempi di cui all'articolo 27 della legge

8 marzo 2000, n. 53, e i gruppi di acquisto solidale di cui all'articolo 1, comma 266, della legge 24 dicembre 2007, n. 244 (lettera W, Art. 5 Codice del terzo settore);

- azioni volte al sostegno e alla tutela dell'ambiente a difesa di qualsivoglia forma di vita e contro qualsiasi forma di inquinamento. Con particolare riguardo alle problematiche della gestione dei rifiuti, del riscaldamento globale, elettrosmog, pesticidi;
- promuovere e coordinare azioni volte alla tutela e al rispetto della libertà di pensiero, libertà di espressione e di protezione della salute di ogni persona;
- promozione di azione rivolte alla tutela e alla difesa della responsabilità genitoriale;
- promozione di attività di sensibilizzazione ed informazione rivolte alla lotta contro tutte le forme di violenza di genere e violenza contro le donne ed i minori;
- sostegno a sistemi economici equo solidali;
- studio e approfondimento delle problematiche legate all'economia di mercato con ricaduta sul welfare;
- promozione della cultura in ogni sua forma: giuridica, economica, sociale, etnica, artistica. L'associazione per il raggiungimento dei propri scopi potrà compiere tutte le attività negoziali e promuovere la partecipazione diretta e indiretta dei suoi soci e sostenitori, ad ogni attività che si renda necessaria per la penetrazione dei valori che l'associazione intende sostenere.

L'associazione persegue lo **scopo sociale** attraverso ogni tipo di intervento consentito dalla normativa vigente sulle organizzazioni di volontariato.

L'associazione è stata promossa da GOEL – Gruppo Cooperativo. Nasce per essere espressione del volontariato in GOEL – Gruppo Cooperativo, e, pertanto, ne condivide valori e orientamenti.

L'associazione condivide con GOEL – Gruppo Cooperativo lo scopo del cambiamento e del riscatto della Calabria avendo come criteri l'affermazione piena della libertà da poteri oppressivi e logiche clientelari, la democrazia effettiva attraverso la pratica diffusa della partecipazione e della sussidiarietà, l'equità sociale ed economica, la meritocrazia, la pari opportunità delle persone e fasce sociali più deboli e marginali, la pari dignità per tutti, il bene comune delle comunità locali e dei territori, la solidarietà tra territori e tra gruppi sociali, la non violenza attiva come via maestra

di risoluzione dei conflitti, la salvaguardia dell'ambiente e dell'ecosistema in funzione dell'umanità, la libertà di mercato e la sua effettiva accessibilità, la libertà di concorrenza.

L'associazione si adopererà per opporsi ad ogni movimento di potere che, viceversa, contrasta tutto ciò ovvero opera all'insegna di uno o più dei seguenti disvalori: violenza, sopraffazione, elitarismo, clientelismo, controllo e manipolazione del consenso, segretezza, mutualismo escludente e legato alle appartenenze di potere, utilizzo privato di risorse pubbliche, controllo sociale attraverso la precarietà, condizionamento a fini speculativi e privati della libertà economica e di mercato. Pur opponendosi, GOEL intende salvaguardare sempre le singole persone, che vanno

in ogni caso tutelate nella loro dignità e nella possibilità reale di poter cambiare. Inoltre GOEL non intende "vincere", ma piuttosto "con-vincere", intendendo con ciò sia l'atteggiamento di perseguire la persuasione e il consenso come strumento di cambiamento vero e duraturo, sia l'idea del "vincere-con", ovvero la convinzione che i percorsi etici di cambiamento devono essere una vittoria per tutti, consentendo di "vincere insieme", e producendo il minor numero possibile di "sconfitti".

I cambiamenti veri e duraturi sono quelli che non producono vincitori e vinti, ma dove tutti vincono insieme.

GOEL promuove una visione di stato democratico basata su una reale partecipazione dal basso costruita sul criterio sussidiarietà verticale, in cui tutto ciò che può essere deciso ed operato dalla comunità territoriale più prossima non deve essere ad essa alienato, in cui la collettività che abita i territori è essa stessa lo Stato, in cui la rappresentanza politica è espressa e legittimata dal popolo solo nella misura in cui è al servizio della collettività e del bene comune, in cui la burocrazia e le istituzioni sono espressioni funzionali al servizio del popolo, da esso legittimati e ad esso subordinati attraverso il sistema democratico.

GOEL promuove l' "etica efficace", intendendo con ciò un'etica che ha come criterio fondante i suoi destinatari più deboli, chi patisce i problemi e la sofferenza, ed - in particolare - essa si misura sulla sua capacità di rimuovere da costoro le cause e gli effetti di questa condizione.

L'etica non può accontentarsi di essere solo giusta, ma deve essere anche efficace. L'etica è efficace se risolve i problemi senza crearne altri, in tutti i campi: economia, società, politica, ambiente, imprenditoria, ecc. Per rendere l'etica efficace GOEL persegue ogni forma di innovazione, ricerca e sviluppo orientati a tal fine.

GOEL si struttura come comunità di persone, famiglie, gruppi e imprese che - pur

operando in settori distinti – sono legati da una comunione di valori e un unico percorso di riscatto, una comunità solidale pronta a sostenersi reciprocamente e a creare forme di mutualità e reciprocità allargata. Una comunità aperta, solidale al proprio interno ma anche all'esterno, che non condiziona la propria solidarietà all'appartenenza o alle alleanze.

GOEL rispetta e riconosce ogni convinzione di **fede** purché sia non violenta e rispettosa delle altrui differenze, tuttavia riconosce che alle origini del suo percorso vi è una comunione di fede in Gesù di Nazareth e nel suo Vangelo.

### 3.4 Contesto di riferimento

GOEL è nato ed opera principalmente in **Calabria**.

La Calabria è la regione italiana con il **PIL pro capite più basso d'Italia**, oltre ad essere una delle regioni in Europa con il più alto tasso di disoccupazione, soprattutto giovanile.

La Calabria è anche la regione dove è nata e si è radicata la 'ndrangheta, oggi considerata tra le più rovinose e diffuse organizzazioni criminali a livello globale. E la sua terra di origine è ancora oggi la regione europea con il più forte impatto mafioso, che condiziona fortemente il tessuto socio-economico e culturale: ogni aspetto della società e livello istituzionale funzionano secondo logiche non democratiche. Le condizioni di vita e l'incidenza della povertà e i livelli dei servizi alle persone e alle imprese sono tra i più critici d'Italia. La mobilità sociale è spesso regolata dalle appartenenze clientelari piuttosto che da dinamiche meritocratiche. Molti giovani rimangono esclusi dal mercato del lavoro e dopo diversi tentativi, frustrati, lasciano la Calabria.

GOEL nasce da un'analisi delle cause che hanno portato a questa situazione. Un "sistema" in cui i vertici della 'ndrangheta, le massonerie deviate occupano i posti chiave, soprattutto pubblici, per rispondere ai bisogni della gente inserendo persone fedeli, ma spesso inadeguate. La gente "paga" le risposte attraverso il voto, i vertici della 'ndrangheta e le massonerie deviate riescono così a far eleggere i loro candidati che, una volta eletti, li aiutano a controllare ulteriori ruoli di governo e punti chiave.

GOEL nasce per spezzare questo circuito attraverso una strategia politico-culturale fondata essenzialmente su due obiettivi: delegittimare in profondità la 'ndrangheta nei territori in cui essa è presente e radicata; rendere, nel contempo, forte e autorevole l'alternativa "etica" ad essa, dimostrando che l'etica non è solo "giusta" ma "**efficace**" e "**vincente**". Ovvero, che l'etica è l'unica via per un vero sviluppo sostenibile dei territori della Calabria. E che quindi, la 'ndrangheta e i poteri devianti che soffocano la Calabria non sono solo ingiusti, ma fallimentari.

### 3.5 Storia dell'organizzazione

Amici di GOEL è l'associazione di volontariato composta dalle persone disponibili a sostenere con le proprie competenze il processo di liberazione e riscatto di GOEL – Gruppo Cooperativo. È nata nel 2015 come luogo di partecipazione per chi non desidera essere volontario di una cooperativa sociale specifica ma dell'intero progetto politico-culturale del Gruppo. I volontari, nel rispetto delle norme statutarie, sono coinvolti nelle attività di utilità sociale dell'intero gruppo.



## **4. Struttura, governo e amministrazione**

#### 4.1 Consistenza e composizione della base sociale/associativa

Numero	Tipologia soci
0	Soci cooperatori lavoratori
56	Soci cooperatori volontari
0	Soci cooperatori fruitori
0	Soci cooperatori persone giuridiche
0	Soci sovventori e finanziatori

**Totale Soci: 9**

#### 4.2 Sistema di governo e controllo, articolazione, responsabilità e composizione degli organi

##### Dati amministratori – CDA:

Nome e Cognome amministratore	Rappresentante di persona giuridica – società	Sesso	Età	Data nomina	Eventuale grado di parentela con almeno un altro componente C.d.A.	Numero mandati	Ruoli ricoperti in comitati per controllo, rischi, nomine, remunerazione, sostenibilità	Presenza in C.d.A. di società controllate o facenti parte del gruppo o della rete di interesse	Indicare se ricopre la carica di Presidente, Vicepresidente, Consigliere delegato, componente, e inserire altre informazioni utili
Maria Paola Sorace	/	Femmina	54	29/04/2022	/	3	/	si	Presidente
Patrizia Carbone	/	femmina	51	29/04/2022	/	1	/	no	Vicepresidente
Stefano Caria	/	Maschio	48	29/04/2022	/	3	/	si	Consigliere
Gerhard Bantel	/	Maschio	63	29/04/2022	/	3	/	si	Consigliere
Patrizia Jeraci	/	Femmina	50	29/04/2022	/	2	/	si	Consigliere

### Descrizione tipologie componenti CD:

Numero	Membri CD
5	Totali componenti (persone)
2	di cui maschi
3	di cui femmine
0	di cui persone svantaggiate
5	di cui persone normodotate
0	di cui soci operatori lavoratori
5	di cui soci operatori volontari
0	di cui soci sovventori/finanziatori
0	di cui rappresentanti di soci operatori persone giuridiche
0	Altro

#### 4.3 Modalità di nomina e durata carica

Il Consiglio Direttivo è stato nominato in assemblea dei soci in data 29/4/2022 e dura in carica **tre anni**.

#### 4.4 N. di CD/anno + partecipazione media

Nell'anno 2022 il Consiglio Direttivo si è riunito tre volte con la media dell'87% di partecipazione da parte dei consiglieri.

#### 4.5 Tipologia organo di controllo

Non sono previsti da statuto Organi di Controllo.

#### Partecipazione dei soci e modalità (ultimi 3 anni):

Anno	Assemblea	Data	Punti OdG	% partecipazione	% deleghe
2020	Assemblea ordinaria	13/10/2020	2	12	/
2021	Assemblea ordinaria	29/06/2021	2	13	/
2021	Assemblea straordinaria	27/05/2021	2	12	/
2021	Assemblea ordinaria	29/07/2021	3	15	/
2022	Assemblea ordinaria	29/04/2022	5	15	/
2022	Assemblea ordinaria	22/07/2022	3	15	/

#### 4.6 Mappatura dei principali stakeholder

##### Tipologia di stakeholder:

Tipologia Stakeholder	Modalità coinvolgimento	Intensità
Soci	Assemblee, comunicazioni interne, condivisione protocollo etico interno, incontri di coordinamento	3 - Co-progettazione
Clienti/Utenti	Comunicazione delle politiche aziendali, coinvolgimento e partecipazione alla mission del cambiamento e del riscatto della Calabria	1 - Informazione
Fornitori	Contratti di forniture prodotti/servizi, condivisione standard di qualità prodotti/servizi. Informazione, campagne di comunicazione, eventi, social media, incontri individuali, convegni e seminari,	2 - Consultazione

	<u>form di contatto dal sito, volontariato</u>	
Pubblica Amministrazione	Informazioni, aggiornamenti, offerta di consulenza gratuita, partecipazione alla mission del cambiamento e del riscatto della Calabria	2 - Consultazione
Collettività	Informazione, campagne di comunicazione, eventi, social media, incontri individuali, convegni e seminari, <u>form di contatto dal sito, volontariato</u>	2 - Consultazione

### Livello di influenza e ordine di priorità

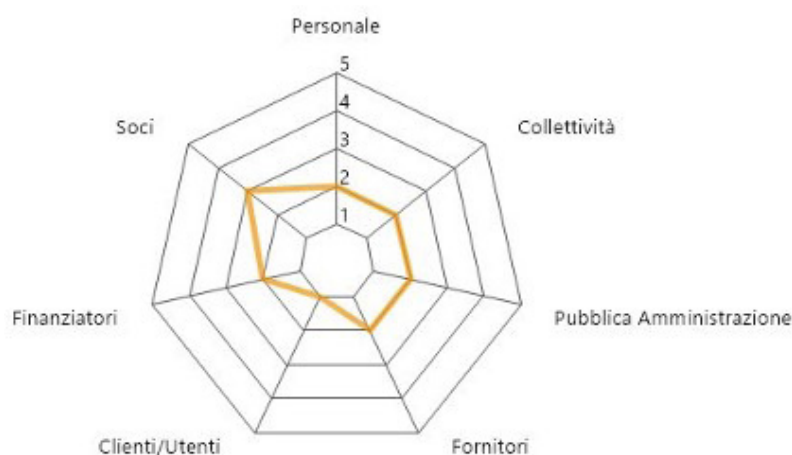

### SCALA:

- 1 - Informazione
- 2 - Consultazione
- 3 - Co-progettazione
- 4 - Co-produzione
- 5 - Co-gestione

### Livello di influenza e ordine di priorità

Descrizione	Tipologia soggetto	Tipo di collaborazione	Forme di collaborazione
GOEL bio - Soc. Coop. Agricola	Altro	Altro	Contratto di gruppo cooperativo paritetico, condivisione della mission di gruppo
GOEL Società Coop. Sociale	Cooperativa sociale	Altro	Contratto di gruppo cooperativo paritetico, condivisione della mission di gruppo

Consorzio Sociale GOEL – Soc. Coop. Sociale	Cooperativa sociale	Altro	Contratto di gruppo cooperativo paritetico, condivisione della mission di gruppo
Made in GOEL - Soc. Coop. Sociale	Cooperativa sociale	Altro	Contratto di gruppo cooperativo paritetico, condivisione della mission di gruppo
Comunità Progetto Sud	Altri enti senza scopo di lucro	Altro	Processo federativo in corso
Fondazione con il Sud	Fondazione	Altro	Sostegno a progetti dell'associazione e del Gruppo
FederCASSE BCC – Credito Cooperativo	Altro	Altro	Finanziamento bancario
Banca Etica	Altro	Altro	Finanziamento bancario
Banca Prossima - Intesa San Paolo	Imprese commerciali	Altro	Finanziamento bancario
Confcooperative Calabria	Altro	Altro	Partecipazione associativa attiva
Ashoka	Altro	Altro	Sostegno reciproco nelle attività
Gruppo Assimoco SpA	Imprese commerciali	Convenzione	Collaborazione e supporto reciproco, convenzione assicurativa a favore dell'Associazione
TechSoup	Impresa sociale	Convenzione	Supporto a livello informatico per l'Associazione



## **5. Persone che operano per l'ente**

### 5.1 Tipologie, consistenza e composizione del personale (retribuito o volontario)

L'Associazione non ha personale retribuito.

#### Volontari

N. volontari	Tipologia Volontari
56	Totale volontari
56	di cui soci-volontari
0	di cui volontari in Servizio Civile

### 5.2 Natura delle attività svolte dai volontari

I volontari di Amici di GOEL, nel rispetto delle norme statutarie, operano per le finalità associative e sono coinvolti a vario titolo nelle attività di utilità sociale programmate all'interno dell'intero progetto politico-culturale di GOEL – Gruppo Cooperativo. Esempi di attività: consulenze gratuite, volontariato operativo, assistenza, condivisione delle competenze, raccolta fondi, fundraising, donazione di beni o servizi, azioni di comunicazione, informazione e diffusione dei risultati ottenuti.

### 5.3 Struttura dei compensi, delle retribuzioni, delle indennità di carica e modalità e importi dei rimborsi ai volontari "emolumenti, compensi o corrispettivi a qualsiasi titolo attribuiti ai componenti degli organi di amministrazione e controllo, ai dirigenti nonché agli associati"

	Tipologia compenso	Totale Annuo Lordo
Membri Cda	Altro - Volontario	0
Organi di controllo	Altro - Volontario	0
Dirigenti	Altro - Volontario	0
Associati	Altro - Volontario	0

#### **5.4 Rapporto tra retribuzione annua lorda massima e minima dei lavoratori dipendenti dell'ente**

Non sono previste retribuzioni per i volontari dell'Associazione.

#### **5.5 In caso di utilizzo della possibilità di effettuare rimborsi ai volontari a fronte di autocertificazione, modalità di regolamentazione, importo dei rimborsi complessivi annuali e numero di volontari che ne hanno usufruito**

Importo rimborsi dei volontari complessivi annuali: **0 €**

Numero di volontari che ne hanno usufruito: **0**

Modalità di regolamentazione per rimborso volontari: **1/5 del costo del carburante riconosciuto sui chilometri percorsi**



## 6. Obiettivi e Attività

### 6.1 Dimensioni di valore e obiettivi di impatto

La mission dell'associazione è strettamente legata a quella di GOEL – Gruppo Cooperativo: innescare processi di cambiamento e di riscatto della Calabria.

I valori perseguiti dal Gruppo sono contenuti nel **“Manifesto di GOEL”**: il cuore della mission è l'attivazione di processi di cambiamento sistemico. L'inserimento lavorativo di persone svantaggiate, direttamente e nel Gruppo, è una parte ovvia di questo percorso, ma l'orizzonte è molto più ampio e riguarda il bene comune e un modello di sviluppo equo, sociale, inclusivo, ecologico.

Perseguire il cambiamento e il riscatto in Calabria vuol dire necessariamente confrontarsi con i più grandi ostacoli a questo progetto: la 'ndrangheta, le massonerie deviate, le reti di potere occulte o in generale antidemocratiche, la politica corrotta, la corruzione, il clientelismo, la paura e il disfattismo.

GOEL ha puntato tutto su una strategia di affermazione di quella che ha battezzato come **“etica efficace”**: un'etica innovativa, che fa dell'efficacia la sua dimensione fondante, da un lato per delegittimare i poteri antidemocratici e occulti che impediscono il cambiamento, dall'altro per legittimare processi di speranza e di riattivazione del protagonismo della società civile. Tutte le attività che GOEL porta avanti, dunque, non hanno solo valore in sé, ma sono utilizzate come strumenti di affermazione politica e culturale del progetto di cambiamento.

GOEL ha portato avanti in questi anni una strategia molto complessa, perché complesso è ogni processo di cambiamento sistemico, con azioni parallele in diversi ambiti: imprenditoria, dinamiche sociali, cultura, comunicazione pubblica, sostenibilità ambientale, coesione sociale, politica e democrazia, evoluzione organizzativa. GOEL si è strutturato come un cluster sociale e imprenditoriale allo stesso tempo: una comunità, un movimento e un'organizzazione imprenditoriale mutualistica e partecipata. GOEL ha in questi anni svolto un **ruolo sociale pubblico** in Calabria di rilievo, costruendo capitale sociale e fiducia attorno a sé e alle proprie proposte.

Tutto questo rende davvero complessa e difficile una valutazione d'impatto: sono troppi e troppo complessi gli ambiti da valutare, nonché molto ampia la ricaduta pubblica del suo operato. È difficile trovare indicatori d'impatto adeguati da **“misurare”** in modo oggettivo. Parimenti, è difficile capire come intersecare le dinamiche degenerative dell'economia e del tessuto sociale calabrese con i

possibili impatti culturali e sociali prodotti dall'azione di GOEL in questi anni: in alcuni contesti, la stasi di alcuni indicatori socio-economici non sempre può essere assunta come un impatto negativo o inesistente...

Per ragioni di tempistiche differite nell'approvazione dei documenti, a integrazione del presente bilancio sociale nei prossimi mesi verrà pubblicato sul sito [www.goel.coop](http://www.goel.coop) uno schema con alcuni indicatori di impatto aggregati di tutto il Gruppo, non solo delle cinque realtà firmatarie del contratto di gruppo paritetico, ma anche dei loro associati persone giuridiche, limitandosi ovviamente a quelli effettivamente coinvolti nei processi produttivi e lavorativi. Numeri attraverso cui è possibile "misurare" alcuni impatti occupazionali, imprenditoriali e sociali costruiti da GOEL in questi anni.

Ma accanto a questi "numeri certi" vi sono dimensioni di cambiamento e trasformazione sociale ancora difficilmente quantificabili e che richiederebbero un approfondimento più impegnativo e sistematico.

Alcuni dati sono eclatanti e si impongono nella loro evidenza. Uno di questi è la **libertà dalla violenza mafiosa** conquistata in questi anni. GOEL è stato da sempre aggredito dalla 'ndrangheta, centralmente o presso i propri soci. Nella pagina del sito di GOEL Bio si può trovare una lista di aggressioni subite da GOEL Bio stesso o dai suoi soci datata 2015: <https://goel.bio/it/content/24-impegno>. Una lista che riguarda solo GOEL Bio, senza contare le altre realtà del Gruppo e i loro associati.

Nel corso degli anni, il Gruppo ha imparato ad utilizzare la mobilitazione mediatica e il consenso popolare come strumento di difesa: la 'ndrangheta non ama i riflettori puntati e GOEL ha risposto con vaste campagne stampa a livello regionale, mobilitando l'opinione pubblica per ogni aggressione subita. Questo interrompeva per un po' le aggressioni nel territorio dove esse avvenivano: ma GOEL è presente in territori diversi, dove si stima agiscano almeno quindici "locali" di 'ndrangheta diverse e, pertanto, ogni locale in autonomia portava avanti le proprie aggressioni indipendentemente se un'altra locale allentava l'assedio.

La svolta è avvenuta a dicembre 2015 quando, dopo il grande incendio all'azienda agricola "A Lanterna" di Monasterace, la strategia si è evoluta attraverso l'idea della "Festa della Ripartenza", una festa da effettuare dopo ogni aggressione delle 'ndrine: la festa viene preparata aggregando la comunità locale e l'opinione pubblica nazionale attorno alla vittima. Essa diventa così un catalizzatore di

solidarietà potente, che produce i suoi effetti benefici su chi è stato colpito e su GOEL stesso che ne è promotore: effetti che spesso superano ampiamente i danni arrecati dall'aggressione.

Dopo qualche mese, viene posta in essere una campagna di comunicazione locale (ma a volte nazionale) che fa un report pubblico, chiaramente indirizzato anche agli 'ndranghetisti, di tutto ciò che di positivo è scaturito dalla festa a vantaggio della vittima colpita. Ogni volta, viene anche esplicitato alla 'ndrangheta che, con le "Feste della Ripartenza", continuare a colpire GOEL vuol dire renderlo più forte: **"Più ci colpirete, più ci rafforzerete!"**.

Dopo sole tre feste (l'ultima delle quali è stata assimilata come tale quella di risposta al sabotaggio presso l'Ostello Locride) sembra che la 'ndrangheta si sia resa conto di quanto vero sia tutto ciò. È successo qualcosa mai accaduto prima nel territorio ove opera GOEL. La 'ndrangheta si è arresa: ormai da oltre sei anni non perpetra più danneggiamenti significativi alle realtà del Gruppo. La cosa stupisce in quanto la nota autonomia di ciascuna locale di 'ndrangheta lascia supporre che la decisione di interrompere le aggressioni a GOEL possa essere stata assunta e applicata ad un livello gerarchico più alto. Oggi GOEL "viola" ogni regola che la 'ndrangheta impone nel territorio e compie operazioni imprenditoriali e immobiliari senza alcun "riguardo" nei confronti dei possibili interessi dell'organizzazione mafiosa.

Il livello di libertà raggiunto non sembra avere precedenti, se consideriamo il livello imprenditoriale raggiunto dal Gruppo, la vastità dei soggetti coinvolti e l'ampia distribuzione geografica su ben tre province Calabresi.

***Può questo essere considerato un indicatore di impatto? Crediamo proprio di sì.***

Ma quale impatto ha avuto nella popolazione locale la libertà di GOEL e qual è il livello di fiducia e di speranza che l'esperienza del Gruppo ha generato nel territorio? Quale influenza ha avuto nell'atteggiamento della popolazione nei confronti delle "locali" di 'ndrangheta?

Sono domande ampie, difficili da "misurare" e determinare aritmeticamente. Ma, anche in questo caso, gli indicatori possono essere scorti attraverso una lettura in filigrana di alcuni fatti significativi avvenuti in questi ultimi anni. Ad esempio: nel periodo a cavallo delle festività natalizie 2018-2019, uno dei soci di GOEL Bio ha ricevuto pesantissime minacce di morte, accompagnate da una reiterata richiesta estorsiva: si tratta di Pino Trimboli, che gestisce il ristorante "La Collinetta".

Negli ultimi cinque anni, non ci sono stati danneggiamenti che dessero modo di poter organizzare una nuova "Festa della Ripartenza", ma queste minacce invece

sono pervenute al nostro socio. GOEL ha reagito con una forte campagna mediatica, in conseguenza della quale si sono prodotte due reazioni significative.

La prima: immediatamente dopo la campagna mediatica organizzata da GOEL, il 24 gennaio, l'allora **Prefetto di Reggio Calabria** ha convocato il **"Comitato Provinciale per l'Ordine e la Sicurezza Pubblica"** proprio a Locri, ponendo all'ordine del giorno le minacce appena denunciate pubblicamente e invitando GOEL e il nostro socio. Una risposta molto significativa da parte delle istituzioni.

Ma quello era il periodo post-natalizio, infelice per i ristoranti locali: molti chiudono o riducono i giorni di apertura. C'era quindi il timore che le minacce ricevute, ovvero di incendiare il ristorante e di far male ai proprietari, impaurissero e allontanassero i già pochi clienti di quel periodo. GOEL ha invitato invece tutti a frequentare ancora di più il ristorante in quel periodo, per schierarsi con il Gruppo e con Pino, mettendoci la faccia e mandando un chiaro segnale di sfida nei confronti della 'ndrangheta. La risposta è stata oltre ogni aspettativa, il locale si è riempito oltre misura per diverse settimane: le persone hanno scelto di mostrare alla 'ndrangheta da che parte stavano, con un chiaro gesto che andava oltre ogni timore e paura.

Può un episodio del genere essere anch'esso un indicatore di impatto del processo di trasformazione sociale messo in moto da GOEL? Probabilmente sì. Possono essere un indicatore le telefonate di solidarietà di altri titolari e commercianti che affermavano di volersi ribellare come ha fatto lui? Probabilmente sì.

Come sarebbe stata la Locride, la Piana di Gioia Tauro, la Calabria, senza l'esperienza di GOEL? Qual è l'impatto veramente determinato dalle azioni culturali, politiche e imprenditoriali di GOEL e quale quello di una naturale evoluzione storica? Difficile stabilirlo, ma tanti indizi che filtrano tra gli anfratti della storia del Gruppo probabilmente potrebbero dare una parziale risposta a queste domande.

## 6.2 Il Gruppo: una comunità partecipata

La "tecnologia organizzativa" di GOEL si è perfezionata nel tempo. La sfida più grande è stata quella di conciliare la partecipazione democratica con l'efficienza imprenditoriale.

Il Gruppo è strutturato per garantire spazi di partecipazione a tutti e a tutte le entità: le persone si mettono insieme e costituiscono cooperative o aziende, le

cooperative e le aziende si raggruppano in aggregazioni di persone giuridiche, quest'ultime compongono il gruppo, insieme a cooperativa GOEL e l'associazione Amici di GOEL che hanno un ruolo mutualistico e funzionale specifico. I lavoratori, i partner, i clienti, il territorio, e in generale tutti gli stakeholders, in questo schema organizzativo hanno momenti e spazi di consultazione e partecipazione. In generale l'idea è quella di conciliare la massima partecipazione e consultazione possibile, specie sulla programmazione generale, con la gerarchia e l'efficienza aziendale nella gestione ordinaria e quotidiana delle attività.

Per ciò che concerne la governance, attualmente il Gruppo è così strutturato:

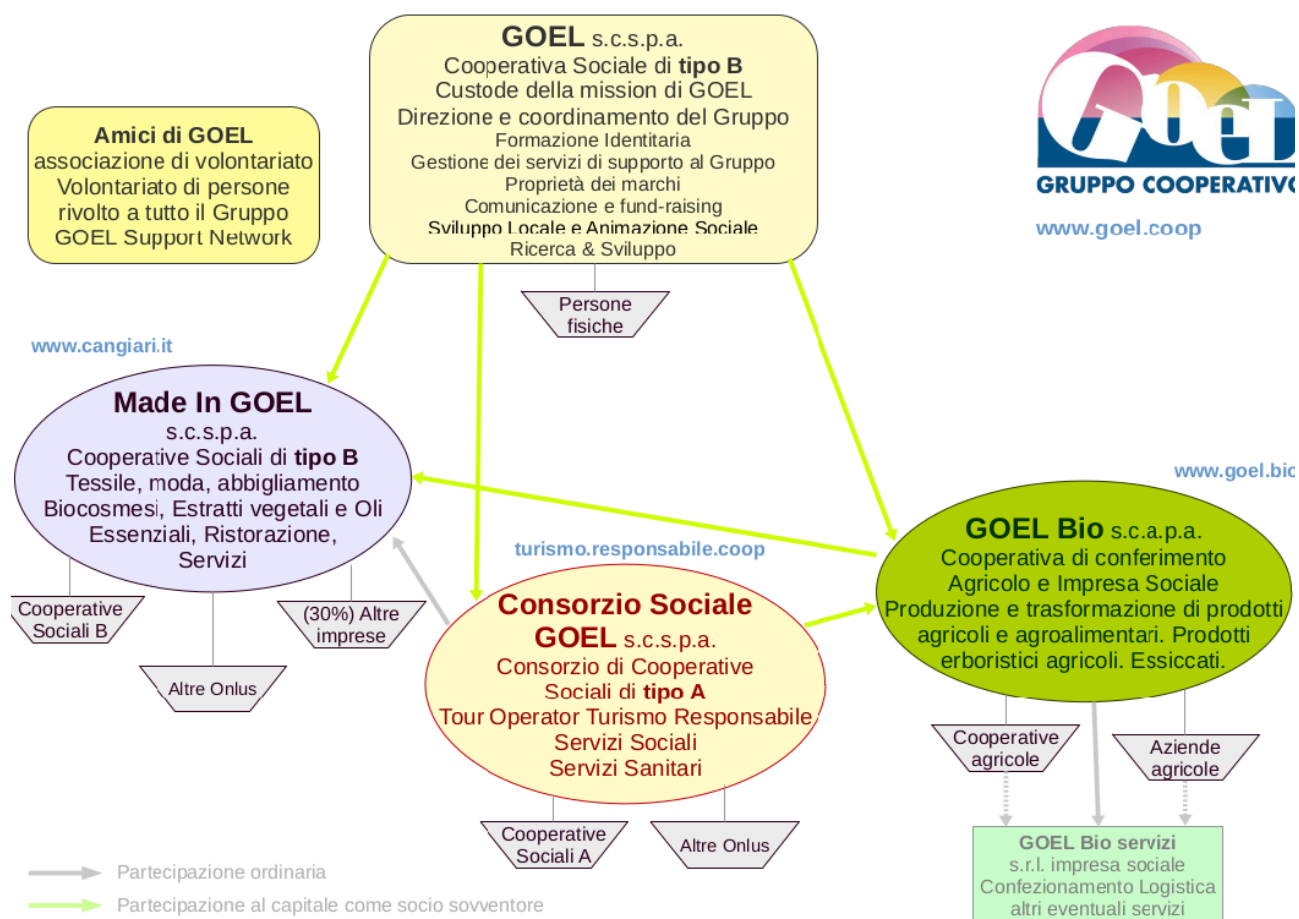

Nel 2020 è stata realizzata una robusta **consulenza societaria** che ha portato alla necessità di una diversa attribuzione di alcune attività. Nel 2021 le consulenze con prestigiose realtà consulenziali sono proseguite gettando le basi di un'ulteriore evoluzione della struttura organizzativa del gruppo. Questo, insieme alle nascenti esigenze del processo federativo con **Comunità Progetto Sud**, porteranno ad una nuova topologia e governance di gruppo.

Nel 2022 è stato rinnovato il Contratto di Gruppo paritetico che regola le dinamiche di GOEL – Gruppo Cooperativo. L'attuale contratto ha mantenuto gli organismi e le funzioni già consolidate ed ha introdotto alcune novità:

- le Comunità Territoriali, composte da tutte le persone fisiche operanti a qualsiasi titolo e livello nel Gruppo, che vivono in un determinato territorio della Calabria. La partecipazione è a titolo personale: tra gli obiettivi, infatti, vi è la creazione di legami relazionali e comunitari a prescindere dalle rispettive appartenenze formali.

Ogni comunità territoriale elegge un portavoce, che fa parte del Consiglio di Gruppo. Ciascuna **Comunità Territoriale** si occupa del proprio territorio di riferimento:

- raccoglie bisogni e istanze di carattere sociale o economico, li discute, li approfondisce, e li porta e rappresenta in seno al Consiglio di Gruppo attraverso i propri portavoce;
- può diventare interlocutore del proprio territorio per conto di GOEL – Gruppo Cooperativo;
- può costruire e fare la manutenzione di relazioni territoriali, sviluppare il consenso sociale nei confronti del Gruppo, interloquire con altre entità, personaggi, attori istituzionali e stakeholders del territorio;
- di concerto con il Direttivo di Gruppo e/o il Presidente può organizzare iniziative ed eventi, nell'ambito delle proprie prerogative, nel proprio territorio lavorando di concerto insieme all'Ufficio Comunicazione di GOEL;
- propone al Consiglio di Gruppo istanze che favoriscano il raggiungimento degli obiettivi politico-culturali del gruppo, il rafforzamento dei legami comunitari intra-gruppo;
- promuove creativamente la crescita di consapevolezza politico-culturale di Gruppo presso le persone che ne fanno parte.

- le Commissioni d'Area e le Aree Operative sono un ambito ove interagiscono sistematicamente un determinato raggruppamento di lavoratori e/o professionisti continuativi e/o volontari, al fine di produrre prodotti, servizi o attività omogenei, indipendentemente se siano di competenza di più entità giuridiche.

Le persone agiscono all'interno di ciascuna Area Operativa verranno invitate ad eleggere annualmente un **proprio rappresentante**.

La Commissione d'Area sarà, quindi, composta dai rappresentanti eletti da

ciascuna Area Operativa facente parte di una macro-area settoriale del Gruppo (es. agroalimentare, servizi sociali, ecc.). I confini di macro-aree e Aree Operative verranno definite dal Coordinamento di Gruppo.

Il Direttivo di Gruppo convocherà con una periodicità definita ciascuna **Commissione d'Area** con l'obiettivo di consultare e coinvolgere i lavoratori dipendenti e autonomi nonché volontari. In particolare in tali incontri verranno comunicati a tutti i rappresentanti delle **Aree Operative** decisioni e orientamenti assunti dal Direttivo di Gruppo e/o dal Coordinamento di Gruppo e/o dal Consiglio di Gruppo.

Parallelamente, negli stessi incontri, si raccoglieranno istanze e/o feedback provenienti dalle Aree Operative attraverso i rispettivi rappresentanti. Il Direttivo di Gruppo utilizzerà le risultanze di questi incontri nel dialogo con i manager di settore e con il Coordinamento e il Consiglio di Gruppo.

Le Comunità Territoriali e le Commissioni d'Area e le Aree Operative sono un'articolazione di gruppo sperimentale e facoltativa: verranno istituite se e quando il Consiglio di Gruppo riterrà ci siano le condizioni per farlo, così come avrà facoltà di sospenderle qualora ritenga non vi siano le condizioni per proseguire tale sperimentazione.

Il nuovo assetto della **Governance del Gruppo** e attività di direzione e coordinamento può essere così rappresentato:

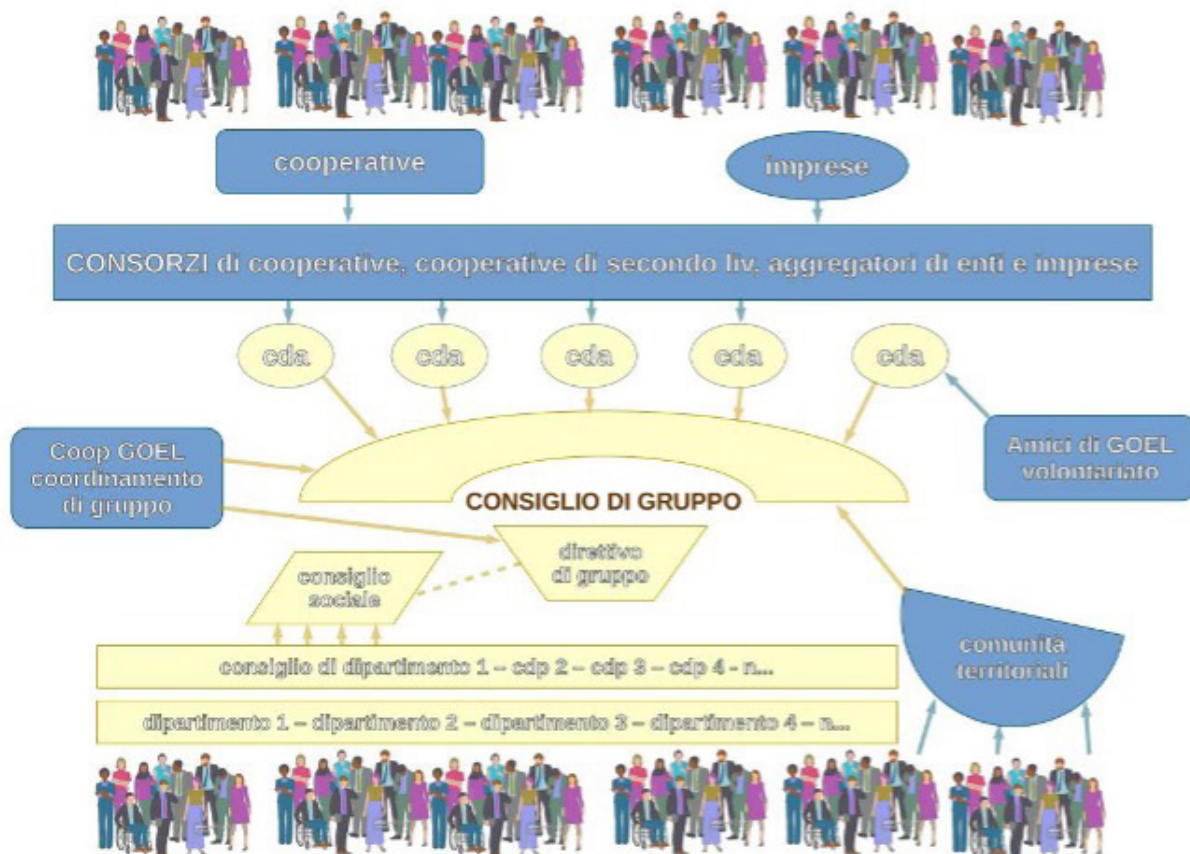

### 6.3 Il processo federativo con Comunità Progetto Sud

Comunità Progetto Sud e GOEL – Gruppo Cooperativo hanno avviato nel 2020 un **solido progetto federativo**, passando da un'idea di "alleanza permanente" ad un'idea di "federazione" strutturata e strutturale. Ciò nasce da un percorso di condivisione profonda del progetto politico-culturale di cambiamento e riscatto della Calabria.

Nel corso del 2022, pur non avendo ancora definito la natura giuridica dell'entità federativa, si è proseguito sul percorso di una governance partecipata, che coinvolge i due rispettivi gruppi.

Si è maggiormente strutturato l'assetto organizzativo di entrambi i gruppi ed anche quello integrato, in particolare con i servizi di supporto imprenditoriale. Di fatti, in alcuni casi si è deciso per una vera e propria **integrazione completa dei servizi** analoghi, mentre in altri si è preferito di adottare protocolli di lavoro comuni, fino a semplici collaborazioni esterne in altri ancora.

Si è fatta esperienza di collaborazioni di figure manageriali e/o specialistiche comuni che, in questa fase, si sono ancorate ad una o l'altra delle due realtà.

Parallelamente, in sede di Direttivo congiunto, prosegue il lavoro di riflessione e definizione dell'assetto definitivo che questo percorso comune assumerà.

### 6.4 Le attività del Gruppo

GOEL – Gruppo Cooperativo opera in diversi settori. Nel settore **sociale e sanitario**, GOEL gestisce: due comunità di accoglienza di bambini e adolescenti che provengono da percorsi di devianza, emarginazione e, a volte, violenza; due residenze sanitarie per persone con malattie mentali, nonché, in via sperimentale, una filiera di servizi territoriali sulla salute mentale; attività di accoglienza di migranti richiedenti asilo e di minori stranieri non accompagnati, nonché relative azioni di integrazione, nei piccoli Comuni del territorio; attività di assistenza sociale e sanitaria per persone svantaggiate provenienti da percorsi di emarginazione.

**GOEL** gestisce inoltre iniziative imprenditoriali di mercato fortemente etiche e innovative.

**CANGIARI**, "cambiare" in dialetto calabrese, è il primo brand eco-etico di fascia alta della moda italiana, nato per ridare vita alla tradizione calabrese della tessitura al telaio a mano. Un'iniziativa etica a 360°: i tessuti e i filati utilizzati sono biologici,

certificati, naturali ed ecologici. Tutta la filiera è **made in Italy**, composta da cooperative sociali che inseriscono al lavoro persone disoccupate e/o svantaggiate.

**GOEL Bio** è il marchio che aggrega aziende agricole biologiche che si oppongono alla 'ndrangheta, alcune delle quali hanno subito ripetute aggressioni. Attraverso un'ampia mobilitazione ed un'efficace strategia di cooperazione, i produttori di GOEL Bio riescono a resistere e ripartire dopo gli attacchi. Non solo: attraverso un modello innovativo di organizzazione della filiera e l'eliminazione degli intermediari, GOEL Bio garantisce un prezzo equo di conferimento superiore alla media di mercato. L'alta qualità del metodo biologico e la lotta al caporalato sono garantite dall'adozione di rigorosi protocolli etici e di anticontaminazione.

I Viaggi del GOEL, attraverso il tour operator e agenzia viaggi **"Turismo Responsabile"**, promuove itinerari che favoriscono il legame dei viaggiatori (e dei loro territori di origine) con le comunità locali calabresi. I Viaggi del GOEL propone soggiorni e servizi presso aziende etiche e che si oppongono alla 'ndrangheta o strutture confiscate come l'eco-Ostello LOCRIDE..

### 6.5 Il ruolo di Amici di GOEL nel 2022

Quali sono state le azioni specifiche portate avanti da Amici di GOEL nel difficile 2022?

Le attività svolte dall'associazione a supporto delle attività di GOEL - Gruppo Cooperativo si sono concretizzate su diversi fronti, coinvolgendo direttamente i soci che in parte si sono adattati alle necessità connesse all'azione di sostegno e in parte hanno donato la propria competenza professionale specifica.

Altri contributi di singoli volontari a supporto del Gruppo GOEL si sono espressi nei campi:

- promozione del turismo sociale e responsabile;
- costruzione di reti e reazioni sociali nazionali e internazionali;
- supporto formativo alle attività agricole;
- supportato alle politiche di promozione e comunicazione;
- contribuito al miglioramento del piano di comunicazione strategico;

- supporto continuativo a livello imprenditoriale e formativo;
- supporto e consulenza per l'assetto organizzativo e civilistico;
- supporto operativo nelle attività sociali con svariati contributi professionali dei volontari.

### 6.6 L'impatto delle attività dell'associazione

La natura stessa delle attività statutarie connette strettamente l'entità e la qualità dei risultati ottenuti con quelle dell'intero GOEL – Gruppo Cooperativo a cui sono rivolte primariamente le azioni e le risorse dell'Associazione. Oggi tanti volontari di Amici di GOEL supportano il territorio della Calabria e la missione del gruppo su molti fronti, con professionalità e con risultati importanti.

### 6.7 La governance dell'associazione

L'attività di gestione dell'Associazione Amici di GOEL si svolge in accordo con lo statuto sociale che prevede gli organi istituzionali la Presidenza, il Consiglio Direttivo e l'Assemblea degli Associati e la frequenza delle convocazioni assembleari.

L'Associazione ha come obiettivo il riconoscimento della personalità giuridica per come previsto dall'ultima revisione dello Statuto datata 28 Maggio 2021.

L'Associazione utilizza il marchio registrato GOEL in accordo con GOEL – Gruppo Cooperativo (che ne è titolare), fintanto che l'attività dell'Associazione risulterà sinergica con quella del Gruppo.



## 7. Situazione economico-finanziaria

## 7.1 Provenienza delle risorse economiche con separata indicazione dei contributi pubblici e privati

### Ricavi e provenienti:

	2022	2021	2020
Contributi pubblici			
Contributi privati		1400	2947
Ricavi da Enti Pubblici per gestione servizi sociali, socio-sanitari e socio-educativi			
Ricavi da altri			
Ricavi da Enti Pubblici per gestione di altre tipologie di servizi (manutenzione verde, pulizie, ...)			
Ricavi da Privati-Cittadini inclusa quota cofinanziamento	260		
Ricavi da Privati-Imprese			
Ricavi da Privati-Non Profit			
Ricavi da Consorzi e/o altre Cooperative	15.610		

### Patrimonio:

	2022	2021	2020
Capitale sociale			
Totale riserve			
Utile/perdita dell'esercizio		55	173
Totale Patrimonio netto	15.508		

Nel corso del 2022, l'Associazione si è iscritta al registro degli Enti del Terzo Settore (RUNTS), dopo aver incrementato il suo patrimonio, che al 31/12/2022 risulta complessivamente pari ad euro 15.508. Nel dettaglio, lo stesso è composto da un bene mobile del valore periziato di euro 500 e da disponibilità liquide pari ad euro 15.008

### Conto economico:

	2022	2021	2020
Risultato Netto di Esercizio	14.953	55	173
Eventuali ristorni a Conto Economico			
Valore del risultato di gestione (A-B bil. CEE)			

*Composizione Capitale Sociale*

<b>Capitale sociale</b>	<b>2022</b>	<b>2021</b>	<b>2020</b>
capitale versato da soci operatori lavoratori			
capitale versato da soci operatori volontari			
capitale versato da soci operatori fruitori			
capitale versato da soci persone giuridiche			
capitale versato da soci sovventori/finanziatori			

<b>Composizione soci sovventori e finanziatori</b>	<b>2022</b>
cooperative sociali	
associazioni di volontariato	

**Valore della produzione:**

	<b>2022</b>	<b>2021</b>	<b>2020</b>
Valore della produzione (Voce Totale A. del conto economico bilancio CEE)			

**Costo del lavoro:**

	<b>2022</b>	<b>2021</b>	<b>2020</b>
Costo del lavoro (Totale voce B.9 Conto Economico Bilancio CEE)			
Costo del lavoro (compreso nella voce B.7 Conto Economico Bilancio CE)			
Peso su totale valore di produzione			

## 7.2 Capacità di diversificare i committenti

Fonti delle entrate 2022:

2022	Enti pubblici	Enti privati	Totale
Vendita merci			
Prestazioni di servizio			
Lavorazione conto terzi			
Rette utenti			
Altri ricavi			
Contributi e offerte		15.870	
Grants e progettazione			
Altro			

*È possibile indicare, in maniera facoltativa, una suddivisione dei ricavi per settore di attività usando la tabella sotto riportata:*

2022	Enti pubblici	Enti privati	Totale
Servizi socio-assistenziali			
Servizi educativi			
Servizi sanitari			
Servizi socio-sanitari			
Altri servizi			
Contributi		15.870	15.870

*Incidenza pubblico/privato sul valore della produzione 2022:*

	2022	
Incidenza fonti pubbliche		
Incidenza fonti private		

## 7.3 Specifiche informazioni sulle attività di raccolta fondi (se prevista)

Promozione iniziative di raccolta fondi:

Nel periodo non sono state avviate attività di raccolta fondi. L'Associazione ha tuttavia ricevuto € 15.610 a titolo di donazioni e/o erogazioni liberali.



## **8. Monitoraggio svolto dall'organo di controllo sul bilancio sociale (modalità di effettuazione degli esiti)**

Non risultando obbligatoria la redazione del bilancio sociale non è applicabile l'obbligo di monitoraggio svolto dall'organo di controllo sul bilancio sociale.

Grazie per l'attenzione



ASSOCIAZIONE di VOLONTARIATO

**Associazione Amici di GOEL**